

川南第2処理分区

2 0 2 5 年 度

福 山 市 神 辺 町 地 内

小 口 径 管 推 進 工 事 （ 都 市 7 - 6 ） 実 施 設 計 書

路線名： 川南111号線

L=	4.8 m
W=	5.0 m
A=	14 m <sup>2</sup>

工 事 概 要	当 初		
	工事延長	146.8	m
	管渠工(推進)管径200mm	142.0	m
	管渠工(開削)管径200mm	85.3	m
	円形2号マンホール工	3	箇所
	円形1号マンホール工	4	箇所
	取付管工	4	箇所
	立坑工	2	箇所
	付帯工	1	式

# 特 記 仕 様 書

## 第1章 総則

### 第1節 適用

1. 本特記仕様書は、福山市上下水道局工務部管路整備課の発注する工事に適用する。

### 第2節 留意事項

1. 本特記仕様書に記載のない事項については、「福山市工事請負契約約款（契約書を含む）」、「設計図書（別冊図面、仕様書、現場説明書及び現場説明に対する質問回答書を用いる）」、「福山市上下水道局建設工事施行規程」、「福山市上下水道局工事検査技術基準」、「福山市下水道構造標準図」、「下水道土木工事共通仕様書(案)-2021年版-〔(公社)日本下水道協会)」、「広島県土木工事共通仕様書（令和7年8月）」、その他関係規則によるものとする。
2. 施工にあたり、日本国の関係諸法令、諸官公庁の通達、施工に関する協定事項等を遵守し、諸官公署への届出及び許可等の手続きを速やかに行ない、監督員に報告すること。
3. 施工にあたり、必要な事項及び固有の条件等は、この特記仕様書によるもののほか、別紙、施工条件表のとおりとする。なお、施工条件に変更が生じた場合は、監督員と協議すること。
4. 契約約款第3条に基づき、契約締結後14日以内に工程表を作成し、提出すること。
5. 着工前に地元関係者と本工事の施工方法等について、十分に打合せ等を行い理解を得て円滑に工事が完成するよう努めること。
6. 工事開始日以降40日以内に着手すること。
7. 本工事は、法定外の労災保険契約の保険料を見込んでいる。

### 第3節 事業損失防止

1. 施工に伴い通常避けることができない地盤沈下、振動等を原因として生じた、建物等の損害等の補償に関しては、「福山市上下水道局建設工事損失補償事務特記仕様書」によるものとする。
2. 発注者が近接する建物等の調査を実施する場合は、受注者は発注者の行う調査の範囲を把握し、近接する区間の施工には、細心の注意をはらい施工すること。
3. 発注者が調査を実施しない建物等について、受注者は必要に応じて事前に建物等の調査を実施すること。なお、調査箇所等を変更をする必要がある場合は、別途、協議すること。
4. 事業損失が発生する可能性があるときは、監督員と協議すること。

### 第4節 主任（監理）技術者の配置等

1. 主任（監理）技術者の専任期間等

専任が義務付けられた工事に配置される技術者の専任期間について、次に掲げる場合で、打合せ簿等により、その旨を明確にしたときは専任を要しないものとする。なお、工期の終期が到来する前に工事完成検査が終了した場合の配置期間は、引渡しを受けた日までとする。

- ①契約書上の工期の始期から現場施工に着手するまでの期間（現場事務所の設置、資機材の搬入または仮設工事等が開始されるまでの間）
- ②工事用地等の確保が完了、自然災害の発生又は埋蔵文化財調査等により、工事を全面的に一時中止している期間
- ③橋梁、ポンプ、ゲート、エレベーター等の工場製作を含む工事であって、工場製作のみが行われている期間

なお、工場製作の過程を含む工事の工場製作過程においても、建設工事を適正に施工するため、主任（監理）技術者がこれを管理する必要があるが、当該工場製作過程において、同一工場内で他の同種工事に係る製作と一元的な管理体制のもとで製作を行うことが可能である場合は、同一の主任

（監理）技術者がこれらの製作を一括して管理することができる。

- ④工事完成後、検査が終了し、事務手続きなどの残務があり、引渡しを受けるまでの期間

2. 主任（監理）技術者の変更の特例

次に掲げる場合で、打合せ簿等により、その旨を明確にしたときは、主任（監理）技術者の変更ができるものとする。

- ①技術者の死亡、傷病、出産、育児、介護による就業不能、または退職等の真にやむを得ない理由により交代が必要と認められるとき
- ②受注者の責によらない理由により工事中止または工事内容の大幅な変更が発生し工期が延長されたとき
- ③橋梁、ポンプ、ゲート、エレベーター等の工場製作を含む工事であって、工場から現地へ工事の現場が移行する時点

なお、いずれの場合も発注者と受注者との協議により、交代の時期は工程上一定の区切りと認められる時点とするほか、交代前後における主任（監理）技術者の技術力が同等以上に確保されるとともに、工事の規模、難易度等に応じ一定期間重複して工事現場に設置するなど、工事の継続性、品質確保等に支障がないと認められることが必要である。

## 第2章 施工

### 第1節 安全対策

1. 片側交互通行及び通行止め等の交通制限を行う場合は、関係官公署の許可条件を遵守し、安全かつ円滑な交通を確保して事故発生のないように努めること。
2. 作業現場、作業用地内の整理整頓に留意して必要な安全施設の設置等を行い、関係者以外の立入りを禁止して危険防止に努めること。
3. 路面の補修及び転落防止対策に努めるなど、交通及び保安上の十分な措置を講じること。
4. 作業時間外（夜間等）に交通制限を行う場合は、その範囲を最小限とし夜間の保安施設は注意灯、回転灯及び防護柵等を設置して十分に配慮すること。
5. 施工に伴い事故が発生した場合は、迅速に所要の措置を講じるとともに、事故発生の原因及び経過、並びに事故による被害の内容等について、速やかに「事故等速報」等により、監督員に報告すること。

### 第2節 現道工事における保安施設

1. 保安施設は、「広島県土木工事共通仕様書」による現道工事における保安施設設置図（案）及び保安施設設置基準を基本とし、現場条件等に応じ適切に実施すること。ただし、「工事表示板」及び「工事情報看板」、「工事説明看板」、「まわり道案内表示板」の標準様式については、次のとおりとする。なお、この標準様式によらない場合は、監督員と協議すること。
2. 保安施設のうち工事情報看板的設置時期については、工事現場周辺の住民及び道路利用者等に十分周知の図れるよう事前に設置すること。また、その他の保安施設の設置時期は、現場着手にあわせて適切な時期に設置すること。
3. 作業休止中（休日等）で通行に支障のない場合は、作業のないことの周知が図れるように標識等を撤去またはシート等でかくす等、措置すること。
4. 施工に伴い止むを得ず路面に段差が生じた状態で交通開放する場合は、通行者に周知が図れるよう警戒看板等を設置するとともに、通行者の安全に十分配慮すること。
5. 台風等により暴風雨等が予測される場合は、保安施設（工事看板等）が頑丈に固定されていることを確認するとともに、設置場所等の状況によっては、一時撤去し、飛散しないように最善の策を講ずること。
6. 「工事表示板」、「工事情報看板」、「工事説明看板」、「まわり道案内表示板」の標準様式については、次のとおりとする。なお、看板の寸法は、現場条件等に応じて適切な大きさとすること。



新しい路上工事看板（工事看板）

- 何の工事を何の目的で実施しているかをわかりやすく示す「工事内容」を
- 「工事期間」は、一目でわかるように、終了日のみを表示し、特記や大々
- 工事内容を簡潔に説明した

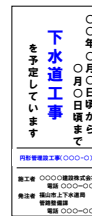

（工事情報看板）

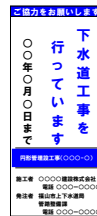

（工事説明看板）



### 第3節 交通誘導警備員

1. 交通誘導警備員を配置するにあたって、安全かつ円滑な交通が確保できるよう状況を十分に把握し、現場条件に応じた適正人員の確保及び配置を行うこと。また、交通誘導警備員に対して、現場条件に関する教育等を行なうこと。
2. 受注者は工事現場の交通状況を十分に把握し、交通誘導警備員の休憩、休息時間において交通誘導警備員が必要な場合は、監督員と協議を行って交替要員を配置するものとし、必要と認められる場合は契約変更でもできるものとする。
3. 交通誘導警備員の積上げ人数は、交通誘導の対象となる施工量に対し、作業日当日標準作業量から必要な人数を見込んでいる。従って、正当な理由がある場合を除き、施工実績等による交通誘導警備員の積み上げ人数の増員に対する変更は行なわない。また、工事実績の交通誘導警備員が減となった場合は、実績数量により変更を行なう。ただし、交通誘導警備員の対象となる施工量に増減等が生じた場合はこの限りでない。
4. 交通誘導警備員Aとは、警備業者の警備員（警備業法第2条第4項に規定する警備員をいう。）で、交通誘導警備業務（警備員等の検定等に関する規則第1条第4項に規定する交通誘導警備業務をいう。）に従事する交通誘導警備業務に係る一級検定合格警備員又は二級検定合格警備員をいう。
5. 交通誘導警備員Bとは、警備業者の警備員で、交通誘導警備員A以外の交通の誘導に従事するものをいう。
6. 「警備員等の検定等に関する規則」により、広島県公安委員会から認定告示（2020年10月1日広島県公安委員会告示第73号）のあった路線に係る交通誘導を実施する場合については、交通誘導警備員Aを誘導員あたり1名以上配置すること。

第4節 管路及びマンホール

- 1. 下水道用硬質塩化ビニル管は、JSWAS〔K－1〕（日本下水道協会）の規格によるものとする。また、その取扱い及び施工は、同規格書の〔参考資料3〕「硬質塩化ビニル管の施工標準」及び「下水道土木工事共通仕様書（案）」に基づき適切に実施すること。
- 2. 下水道用鉄筋コンクリート製円形マンホールは、JSWAS〔A－11〕（日本下水道協会）規格製品とする。また、その取扱い及び施工は、JSWAS〔A－11〕（日本下水道協会）による〔参考資料1〕「設計及び施工上の留意点」及び「下水道土木工事共通仕様書（案）」に基づき適切に実施すること。
- 3. 下水道用鑄鉄製マンホールふたは、「福山市型鑄鉄製マンホールふた（標準）仕様書」、「福山市型鑄鉄製マンホールふた（高機能）仕様書」に基づき製作され、本局が承認した製品とする。また、その取扱い及び施工は、JSWAS〔G－4〕（日本下水道協会）による〔参考資料2〕「鑄鉄製マンホールふたの施工上の留意事項」及び「下水道土木工事共通仕様書（案）」に基づき適切に実施すること。
- 4. 下水道用硬質塩化ビニル製小型マンホールは、JSWAS〔K－9〕（日本下水道協会）の規格によるものとする。また、その取扱い及び施工は、同規格書の〔参考資料2〕「硬質塩化ビニル製小型マンホールの施工標準」及び「下水道土木工事共通仕様書（案）」に基づき適切に実施すること。
- 5. 下水道用鑄鉄製防護ふたは、「福山市型鑄鉄製防護ふた仕様書」に基づき製作され、本局が承認した製品とする。また、その取扱い及び施工は、JSWAS〔G－3〕（日本下水道協会）による〔参考資料1〕「鑄鉄製防護ふた施工上の留意点」及び「下水道土木工事共通仕様書（案）」に基づき適切に実施すること。
- 6. 下水道推進工法用硬質塩化ビニル管は、JSWAS〔K－6〕（日本下水道協会）の規格によるものとする。また、その取扱い及び施工は、同規格書の〔参考資料4〕「施工上の留意点」及び「下水道土木工事共通仕様書（案）」に基づき適切に実施すること。
- 7. 下水道小口径管推進工法用鉄筋コンクリート管は、JSWAS〔A－6〕（日本下水道協会）の規格によるものとする。また、その取扱い及び施工は、同規格書の〔参考資料4〕「管の取り扱い及び管路の構成」及び「下水道土木工事共通仕様書（案）」に基づき適切に実施すること。

第5節 現場管理

- 1. 土留工の施工は、地盤変動に留意して適切に設置撤去すること。また、設置撤去の不良により地下埋設物、通行者及び隣接物等に損害を与えた場合は、受注者の責任により速やかに対処すること。
- 2. 埋戻工の施工は、十分な締固めを行うこと。また、埋戻し及び締固めの不良により地下埋設物、通行者及び隣接物等に損害を与えた場合は、受注者の責任により速やかに対処すること。
- 3. 施工方法、建設機械の騒音及び振動の大きさ、発生実態、発生機構等について十分理解し、工事現場及び現場周辺の状況に留意して施工すること。
- 4. 施工に伴い通常避けることができない損害等の発生が予見されるときは、速やかに監督員に協議すること。
- 5. 小黑板情報電子化対応ソフトウェアを使用する場合は、「土木工事共通仕様書（広島版）」に従い、工事契約後に監督員の承諾を得たうえで、使用する機器・ソフトウェア等について工事着手までに提出すること。また、工事完成時に小黑板情報の電子的記入を行った写真の信憑性確認を行い、その結果を監督員へ提出すること。

第6節 地下埋設物

- 1. 工事着手前には、地下埋設物及び地下構造物の調査を行うとともに、当該管理者に立会を求めてその位置を確認し、管理者の指示を遵守して埋設物及び構造物に損害を与えないよう注意して施工すること。
- 2. 必要に応じて試掘を実施し、その位置を確認すること。また、当該管理者との協議及び試掘の結果を発注者へ提出すること。

第7節 環境対策

- 1. 施工に伴う騒音、振動、大気汚染、水質汚濁等について、関係法令及び仕様書の規定を遵守の上、周辺地域の環境保全に努めるものとする。また、施工計画及び工事実施の各段階において十分検討して必要な措置を講じること。
- 2. 受注者は、大気汚染防止法に基づき本工事が特定工事に該当するかについて、事前調査（設計図書その他の書面による調査、特定建築材料の有無の目視による調査等）を行いその結果を監督員に説明し、事前調査結果（受注者の名称、調査終了年月日、調査方法、調査結果等）を現場の公衆に見やすい場所に掲示すること。なお、掲示物の大きさは長さ42.0cm以上、幅29.7cm以上（A3用紙以上、縦長横長問わず）とする。また、監督員への説明書面の写し、及び事前調査の記録は、工事完了後3年間保存すること。
- 3. 資機材等の運搬にあたっては、運搬経路及び作業時間帯に留意すること。
- 4. 施工方法、建設機械の騒音及び振動の大きさ、発生実態、発生機構等について十分理解して、工事現場及び現場周辺の状況に留意すること。
- 5. 広島県土木工事共通仕様書（令和7年8月）『1-1-1-34 環境対策』で使用を義務付けている排出ガス対策型建設機械においては、第2次基準値以上の建設機械の使用に努めること。なお、使用する排出ガス対策型建設機械について、基準値による設計変更は行わない。

第8節 工事用地

- 1. 本工事に必要な現場事務所及び資材置場等の用地は、全て受注者の責任と負担において確保すること。

第9節 情報共有システムの利用

- 1. 情報共有システムとは、業務の効率化を図り、受発注者間の情報を電子的に交換・共有するものであり、本工事が対象であるかは施工条件表を参照すること。
- 2. 本工事で使用する情報共有システムは次とする。  
広島県工事中情報共有システム <http://www.hdobokuk.or.jp/koujijyouhoushisutemu2.html>
- 3. 受注者は、情報共有システムの利用対象としないことを希望する場合は、契約後すみやかに発注者にその旨を協議し、承諾を得ること。
- 4. 受注者は、情報共有システムの利用に当たり、（一社）広島県土木協会に利用申込みを行い、利用料を支払うものとする。
- 5. 受注者は、情報共有システムの利用に当たり、「情報共有システム利用手引(土木工事)」に基づき運用すること。

第10節 週休2日適用工事

- 1. 週休2日適用工事は、持続可能な建設産業の実現に向けた労働環境の改善を目的とする工事であり、本工事が発注者指定対象であるかは、施工条件表を参照すること。
- 2. 「発注者指定型」とは、週休2日適用工事として発注者が指定するものをいう。
- 3. 「受注者希望型」とは、発注者が週休2日適用対象として発注者が指定した工事で、受注者が工事着手前に、発注者に対して週休2日適用工事として取りむ旨を申し出たものをいう。

第3章 材料

第1節 埋戻材（処理土）

- 1. 本工事に使用する購入土は、建設発生土処分先一覧表（広島県）に掲載された建設発生土リサイクルプラントが製造した処理土（改良土を含む。以下同じ。）を使用するものとする。積算にあたっては、運搬費と処理土購入費（工場渡し）の合計が最も経済的になるものを見込んでいる。したがって、正当な理由がある場合を除き購入土に要する費用（単価）は変更しない。
- 2. 1により使用することとしている処理土について、何らかの事情によりその使用が困難である場合は、設計図書の内容について協議すること。
- 3. 使用する処理土がセメント及びセメント系固着材を使用した改良土の場合、「セメント及びセメント系固着材を使用した改良土の六価クロム溶出試験実施要領（案）」に基づき、建設発生土リサイクルプラントから試験結果の提示を受けるとともに、施工後に六価クロム溶出試験を実施し、試験結果（計量証明書）を提出するものとする。
- 4. 工事完了時には、計量伝票等及び試験結果等を提出すること。
- 5. 処理土は、次の要求品質を満足したものを監督員の確認を得て使用すること。

判定指標	基準値
最大粒径	50mm以下
コーン指数	800KN/㎡以上

第4章 建設副産物

第1節 建設発生土

- 1. 本工事により発生する建設発生土は、建設発生土処分先一覧表（広島県）に掲載されている建設発生土リサイクルプラント又は建設発生土受入地（一時的積を含む。）のいずれかに搬出するものとする。  
また、搬出先として、運搬費と受入費（平日の受入費用）の合計が最も経済的になる建設発生土リサイクルプラント又は建設発生土受入地（一時的積を含む。）を見込んでいる。したがって、正当な理由がある場合を除き残土処分に要する費用（単価）は変更しない。  
なお、工事発注後に明らかになったやむを得ない事情により、建設発生土処分先一覧表（広島県）に掲載されている建設発生土リサイクルプラント又は建設発生土受入地（一時的積を含む。）への搬出が困難となった場合は協議するものとする。
- 2. 搬出先においては、処分状況が確認できるよう、写真撮影を行なうとともに、計量伝票等を監督員に提出すること。

第2節 建設汚泥

- 1. 建設汚泥は、「廃棄物の処理及び清掃に関する法律」（以下「廃棄物処理法」という）を遵守し、適正に処理しなければならない。
- 2. 建設汚泥は、広島県及び廃棄物処理法政令市が、廃棄物処理法に基づき許可した適正な施設へ搬出し再資源化しなければならない。
- 3. 搬出先においては、許可看板と処分状況が確認できるよう、写真撮影を行なうとともに、伝票等を提出すること。また、必要に応じて現地確認、立入り調査等を行なうこと。
- 4. 再資源化に要する費用（運搬費を含む処分費）は、広島県及び廃棄物処理法政令市が廃棄物処理法に基づき許可した適正な施設のうち受入条件が合うものの中から、運搬費と受入費（平日の受入費用）の合計が最も経済的になるものを見込んでいる。従って、正当な理由がある場合を除き再資源化に要する費用（単価）は変更しない。

### 第3節 特定建設資材廃棄物（アスファルト塊、コンクリート塊等）

1. 特定建設資材廃棄物は、「廃棄物の処理及び清掃に関する法律」（以下「廃棄物処理法」という）を遵守し、適正に処理しなければならない。
2. 特定建設資材廃棄物は、広島県及び廃棄物処理法政令市が、廃棄物処理法に基づき許可した適正な施設へ搬出し再資源化しなければならない。
3. 搬出先においては、許可看板と処分状況が確認できるよう、写真撮影を行なうとともに、伝票等を提出すること。また、必要に応じて現地確認、立入り調査等を行なうこと。
4. 再資源化に要する費用（運搬費を含む処分費）は、広島県及び廃棄物処理法政令市が廃棄物処理法に基づき許可した適正な施設のうち受入条件が合うものの中から、運搬費と受入費（平日の受入費用）の合計が最も経済的になるものを見込んでいる。従って、正当な理由がある場合を除き再資源化に要する費用（単価）は変更しない。

### 第4節 「広島県土砂の適正処理に関する条例」に係る届出及び許可

1. 土砂の搬出  
建設発生土について、500m<sup>3</sup>以上（一時的な積場については500m<sup>3</sup>/月以上）の土砂を事業区域外へ搬出するときは、「広島県土砂の適正処理に関する条例」（平成16年広島県条例第1号、以下「広島県土砂条例」という。）第2章第8条に基づき、土砂の搬出に係る計画を定め、当該土砂の搬出を開始する日から起算して20日前（一時的な積場については、当該計画に係る月の初日の10日前）までに、福山市長へ届け出なければならない。
2. 埋立行為（埋立て、盛土、たい積）  
建設発生土について、事業区域外において土砂埋立区域の面積が2,000m<sup>2</sup>以上となる土砂の埋立行為を行う場合は、土砂埋立区域ごとに福山市長の許可を受けなければならない。

### 第5節 産業廃棄物の場外保管

1. 本工事により発生する産業廃棄物を事業場の外（建設工事現場以外の場所）において300m<sup>2</sup>以上の面積で保管する場合には、保管場所を所管する都道府県知事に事前の届出を行うこと。また、届出事項を変更する場合は事前に変更届を、保管をやめたときは30日以内に廃止届を提出すること。  
ただし、産業廃棄物処理業等の許可施設における保管は届出対象外とする。

### 第6節 再生資源利用計画

1. 受注者は、再生資源利用計画及び再生資源利用促進計画を工事現場の見やすい場所に掲示（デジタルサイネージによる掲示も可）し、公衆の閲覧に供するとともに、インターネットの利用により公表するよう努めるものとする。

## 第5章 熱中症対策

本工事は、工事現場の熱中症対策に資する経費に関して、現場管理費の補正を行う工事である。

1. 工期（工事の始期日から工事の終期日までの期間で、準備期間、施工に必要な実日数、不稼働日及び後片付け期間の合計をいう。なお、検査期間13日間、年末年始6日間（12月29日～1月3日）、夏季休暇3日間（国民の祝日である山の日の次の日から土曜日、日曜日及び振替休日を除く3日間とする。）、工場製作のみを実施している期間、工事全体を一時中止している期間は含まない。）期間中の真夏日の状況に応じて、変更契約時に現場管理費の補正を行うものとする。
2. 真夏日とは、日最高気温が30度以上の日をいう。また、日最高暑さ指数（WBGT）が25度以上の日をいう。ただし、夜間工事の場合は、作業時間帯の最高気温又は最高暑さ指数（WBGT）を対象とする。
3. 気温の計測箇所及び結果は、施工現場から最寄りの気象庁の地上気象観測所の気温又は環境省が公表している観測地点の暑さ指数（WBGT）を用いることを標準とする。  
なお、本工事において、上記地上観測所及び観測地点は、「福山」とすることを標準とする。
4. 受注者は、工事期間中における気温の計測箇所、用いる計測値及び計測期間（計測開始日、計測終了予定日）を明記した施工計画書を工事着手前に提出し、計測結果を工事完成時までに監督員に提出すること。
5. 受注者は、計測終了日について、工事完成時までに監督員と協議するものとする。
6. 積算方法は次のとおりとする。
  - （1）補正方法
    - ア 受注者より提出された計測結果の資料を基に、補正値を算出し現場管理費率に加算する。ただし、現場管理費率の補正は、「積算寒冷地域で施工時期が冬期となる場合の補正」、「緊急工事の場合」及び本通知の補正値を合計し、2%を上限とする。
    - イ 真夏日率＝工期期間中の真夏日÷工期
    - ウ 補正値（%）＝真夏日率×1.2
  - （2）補正値の計算結果は、パーセント表示で小数点3位を四捨五入して2位止めとする。
7. 受注者より、熱中症対策に資する現場管理費の補正が不要である旨の協議があった場合は、補正を行う工事から対象外とすることが出来る。
8. 検査員から修補の指示があった場合、修補期間は対象外とする。

## 第6章 その他

1. 本特記仕様書及び設計図書に明示していない事項、または、疑義が生じた場合は、その都度、速やかに監督員と協議を行なうこと。

# 施 工 条 件 表

対象工事名 : 小口径管推進工事（都市7-6）

項目	事 項	該 当		内 容					
① 計 画 準 備 関 係	施工計画書等の提出	●	あ り	○	な し	現場着手に先立ち、「広島県土木工事共通仕様書」に基づき施工計画書を作成し、監督員の確認を得ること。			
		●	あ り	○	な し	現場着手に先立ち、「広島県土木工事共通仕様書」に基づき主要資材承認書を作成し、監督員の確認を得ること。			
	変更図面の作成	●	あ り	○	な し	設計図書に基づき現地の測量等を行い、試験掘りの結果及び地下埋設物等の状況について照査し、管路の法線及び高さ等に変更が生じた場合は、変更図面を作成し、提出すること。			
	取付ますの設置	●	あ り	○	な し	取付ますを設置できる権利がある関係者に対し、あらかじめ取付管及び取付ますの設置に関して十分に説明し、設置の有無及び設置場所の確認等を行い、「取付管及び取付ます設置確認書」を取得し、施工すること。また、取付ますの深さについても、十分検討すること。 なお、取得した「取付管及び取付ます設置確認書」は、完成図書とあわせて提出すること。			
	誓約書の提出	●	あ り	○	な し	試験掘りに先立ち、水道管、ガス管、その他の地下埋設物に対し、施工による不測の事態に対処するため、各管理者に誓約書を提出すること。また、その誓約書の写しを提出すること。 なお、福山市上下水道局に提出する誓約書には、福山市上下水道局指定の配水本管工事施工資格業者を誓約業者として指定すること。			
	協議	●	あ り	○	な し	次のとおり、関係機関及び地域住民等との協議を行うこと。			
						関係機関	事項	協議の内容	備考
						関係機関	関係法令	関係法令に対する、届出、許可など	
						沿線商店	車両出入口	施工時間及び作業時間外の交通規制形態	
						その他	施工方法等	地元関係者（土木常設員、町内会役員、水利役員）、その他関係者への説明	
段階確認	●	あ り	○	な し	施工の重要な段階において、監督員の段階確認を受け、適切に実施すること。 なお、段階確認の工種及び時期、箇所等については、監督員と事前に協議すること。				
情報共有システム	●	あ り	○	な し	設計金額3，５００万円以上の工事は、原則として情報共有システムを利用する。				

項目	事 項	該 当		内 容						
② 工程関係	工事期間	●	あり	○	なし	工事期間は、次のとおりの期間の合計としている。また、本工事着手までの準備期間とし40日間を、検査期間は14日間を見込んでいる。 なお、この工事期間には、雨天、休日等（作業期間内の全土曜日及び日曜日、並びに休暇等）を含んでいる。				
						<input checked="" type="checkbox"/> 準備期間	<input checked="" type="checkbox"/> 本工事施工期間	<input type="checkbox"/> 建物等調査期間	<input checked="" type="checkbox"/> 変更協議期間	<input type="checkbox"/>
						<input checked="" type="checkbox"/> 後片付け期間	<input checked="" type="checkbox"/> 検査期間	<input type="checkbox"/> 水道管移設期間	<input type="checkbox"/> ガス管移設期間	<input type="checkbox"/>
	関連する別途工事	○	あり	●	なし	本工事に関連して、次の工事が施工、施工予定とされているため、相互に連絡・調整等を密にし施工すること。				
						関連工事の名称	発注者名	予定期間	備考	
	制約条件	●	あり	○	なし	施工時期、施工時間及び施工方法に制約条件があるため、次のとおり、適切な処置を行うこと。				
						場所	制約の要因	制約の内容		備考
						全体	円滑な交通の確保	施工時間帯は昼間又は夜間とし、道路使用許可条件を遵守するものとする。		
	○	あり	●	なし						
③ 用地関係	借地	○	あり	●	なし	次のとおり、借地を見込んでいる。				
						場所	目的	面積	使用後の処置	備考
	工事用地	○	あり	●	なし	工事区間において、次のとおり、一部未処理用地がある。				
						場所	面積	協議内容	完了見込時期	備考
	○	あり	●	なし						

項目	事 項	該 当		内 容					
④ 周 辺 環 境 保 全 関 係	建設公害の処置	● あ り ○ な し		騒音・振動・粉塵・その他の防止のため、次のとおり、適切な処置を行うこと。					
				項目 建設機械（全般）		処理方法 排ガス対策型の使用	備考		
	建物等の調査	○ あ り ● な し		一部の区間において、第三者に何らかの影響を及ぼすことが懸念されるため、次のとおり、発注者において近接する建物等の調査を実施する予定としている。 なお、調査箇所等を変更をする必要がある場合は、別途、協議すること。					
				調査内容	調査項目	数量	備考		
	井戸の調査及び その他の調査等	○ あ り ● な し		一部の区間において、第三者に何らかの影響をおよぼすことが懸念されるため、次のとおり、事前に井戸調査及びその他の調査等を実施し、調査結果（計量証明書等）を監督員に提出すること。 なお、調査箇所等を変更する必要がある場合は、別途、協議すること。					
				調査内容	調査項目	数量	備考		
	六価クロム溶出試験 の実施	● あ り ○ な し		次のとおり、「六価クロム溶出試験」を実施し、試験結果（計量証明書）を監督員に提出すること。 試験方法は、セメント及びセメント系固化材を使用した改良土の六価クロム溶出試験要領による。 なお、土質条件、施工条件等により試験方法、検体数に変更が生じた場合は、監督員と協議すること。					
				場所 開削部	工種 管路埋戻工	配合設計段階検体数 1 検体	施工後段階検体数 1 検体	工法 埋戻工	備考 試験方法5
				合計		1 検体			
	濁水・湧水の処理	● あ り ○ な し		施工に伴い発生する濁水・湧水は、水槽等の沈砂池により適切に処理し、排水すること。					
	○ あ り ● な し								

項目	事 項	該 当		内 容			
⑤ 安全対策関係	近接施工	○ あ り	● な し	重要施設に近接した施工となるため、次のとおり、適切に管理を行うこと。また、そのチェックリストを提出すること。			
				場所	近接する施設	条件	備考
	作業時間内の埋戻復旧	● あ り	○ な し	作業時間外は交通開放するため、掘削・埋戻は即日を実施すること。 また、作業時間内に埋戻し・仮復旧を完了させ、作業時間外は掘削に伴う開口部を残さないこと。 なお、不測の事態により、埋戻復旧ができない場合は、警察等の関係機関へ連絡し、監督員に報告すること。 掘削・埋戻・仮復旧に係る割増を見込んでいる。			
⑥埋戻関係	処理土	● あ り	○ な し	処理土の購入先は、建設発生土リサイクルプラントを見込んでいる。			
	流用土（現場内流用）	○ あ り	● な し				
	流用土（他工事流用）	○ あ り	● な し	埋戻土は、次のとおり、他工事の発生土を流用する予定としている。 なお、止むを得ない事情により、これにより難しい場合は、別途、協議すること。			
				他工事名	搬入場所	搬入時期	備考
	真砂土	○ あ り	● な し				
	品質管理	● あ り	○ な し	品質管理頻度	埋戻土量・試験回数	試験方法	(次のいずれか)
埋戻土量500m3につき1回 ただし、50m3未満の場合は 省略できる。					簡易貫入試験 (土研式円すい貫入試験)		市道 14回以上/10cm 県道 17回以上/10cm
					現場密度試験		90%以上 (複数回の場合異なる層、位置で実施)



項目	事 項	該 当		内 容					
⑦ 建設副産物関係	建設発生土	●	あ り	○	な し	当該工事により発生する建設発生土は、広島県が公表する建設発生土処分先一覧表に記載されている建設発生土リサイクルプラント、建設発生土受入地又は建設発生土受入地（一時たい積）に搬出するものとする。			
	建設汚泥（泥土）	○	あ り	●	な し	建設汚泥（泥土）は、次の運搬先を見込んでいる。			
						種別	搬出場所	運搬距離	備考
	建設汚泥（泥水）	●	あ り	○	な し	建設汚泥（泥水）は、次の運搬先を見込んでいる。			
						種別	搬出場所	運搬距離	備考
							福山市瀬戸町地頭分字虎534-1	仕様書のとおり	
	特定建設資材の廃棄物	●	あ り	○	な し	特定建設資材の廃棄物は、次の運搬先を見込んでいる。			
						種別	搬出場所	運搬距離	備考
						アスファルト殻	福山市駅家町服部永谷470	仕様書のとおり	
建設副産物情報交換システム	●	あ り	○	な し	建設副産物情報交換システムの登録対象工事である。				
広島県土砂の適正処理に関する条例	○	あ り	●	な し	「広島県の土砂の適正処理に関する条例」に係る届出及び許可の対象となる工事である。				
	○	あ り	●	な し					
	○	あ り	●	な し					

項目	事 項	該 当		内 容						
⑧ 仮設関係	土留	●	あり	○	なし	次のとおり、土留を見込んでいる。なお、開削工における建込土留については任意仮設とする。仮設方法は土質条件・現場条件および周辺環境を考慮し施工管理・出来形管理を行うこと。				
						場所	工法	土留種別	備考	
						立坑(その1)No.2	鋼製ケーシング式土留工	鋼製 t=12mm	φ2000mm	
						立坑(その1)No.3	鋼製ケーシング式土留工	鋼製 t=12mm	φ1800mm	
						開削工	たて込み簡易土留工		ヒビング、ボイリングの恐れのない砂質、礫質、粘性土	
	仮設(土留)材料の残置	●	あり	○	なし	次のとおり、工事終了後も仮設(土留)材料を残置すること。				
						場所	仮設材料名	残置の形態	数量	備考
						既設立坑(その1)No.1	鋼製 t=12mm	計画地盤-1.5m	1 基	
						立坑(その1)No.2	鋼製 t=12mm	計画地盤-1.5m	1 基	
						立坑(その1)No.3	鋼製 t=12mm	計画地盤-1.5m	1 基	
	路面覆工	●	あり	○	なし	作業時間以外は交通開放するため、次のとおり、路面覆工を見込んでいる。				
						場所	覆工幅	覆工延長	仕様	備考
						立坑(その1)No.2	2.00 m	2.00 m	円形覆工板	
						立坑(その1)No.1、3	1.80 m	1.80 m	〃	
	覆工材料の残置	○	あり	●	なし	別途工事で引き続いて使用するため、次のとおり、工事終了後も覆工材料を残置すること。				
						場所	仕様	数量	付属部材	備考
	水替	○	あり	●	なし					
	仮設電力設備	●	あり	○	なし	次のとおり、仮設電力設備を見込んでいる。				
						場所	設備の種類			備考
推進工						<input checked="" type="checkbox"/> 発動発電機	<input type="checkbox"/> 低圧受電	<input type="checkbox"/> 高圧受電		
						<input type="checkbox"/> 発動発電機	<input type="checkbox"/> 低圧受電	<input type="checkbox"/> 高圧受電		
一般搬入道路	●	あり	○	なし	一般道路を搬入路として使用するにあたり、次のとおり、適切に処置すること。					
					搬入道路	期間	時間	工事中・後の処置	備考	
					全ての道路	工事期間	8時～17時	随時路面等の清掃、工事後舗装等の欠損部補修	処置は使用に伴い影響があった場合	
					〃	〃	22時～6時	〃	〃 立坑(その1)No.1	
仮設道路	○	あり	●	なし	仮設道路を設置・使用するにあたり、次のとおり、適切に処置すること。					
					期間	安全施設	使用中の処置	使用後の処置	備考	

項目	事 項	該 当		内 容				
⑨ 工事支障物件関係	試験掘り	○ あ り	● な し	施工に先立ち、地下埋設物等の位置を確認するため、次のとおり、試験掘りを行うこと。				
				場所	確認物件	方法	備考	
	本工事に含まれる移設工事	○ あ り	● な し	本工事では、次の移設工事を含んでいる。				
				場所	移設物件	移設の形態	設計見込金額（税抜）	
	工事支障物件	○ あ り	● な し	次の物件について、工事の支障となる可能性があることを見込んでいる。 なお、試験掘り等の結果により、別途、協議を行うこと。				
				場所	支障物件	内容	備考	
	○ あ り	● な し						
⑩ 地盤改良・推進関係	薬液注入	● あ り	○ な し	次のとおり、薬液注入工法を見込んでいる。なお、注入対象範囲は標準的なものを表している。注入率・注入割合はグラウト協会を参照している。現場条件に合わせて実施すること。				
				場所	数量・区分等	工法	プラント	備考
				坑口部	仕様書の通り	二重管ストレーナー(複相)	車 上	
	推進工法	● あ り	○ な し	次のとおり、推進工法を見込んでいる。				
				区間	工法	備考		
				(その1)No.2立坑 → (その1)No.1立坑	低耐荷力推進工法(泥土圧)			
				(その1)No.2立坑 → (その1)No.3立坑	〃			
		○ あ り	● な し					

項目	事 項	該 当		内 容
⑪ そ の 他	取付ますの請求額	● あ り	○ な し	設置した取付ますについて、材料費等を含めた設置費用として、設置依頼者等に対して請求する額は、 ¥ 21, 0 0 0 円（消費税を含む）としている。
	その他の図面	● あ り	○ な し	福山市上下水道局の「福山市下水道構造標準図」（2 0 2 3 年 4 月 1 日改訂版）に基づき、適切に実施すること。
	マンホール及び取付管 の位置調査	● あ り	○ な し	工事の完了に伴い、「マンホール及び取付管の位置調査」の記載要領に基づき、マンホール及び取付管の位置を記入した図面を作成し、提出すること。
	工事完成のお知らせ	● あ り	○ な し	完成検査が終了した後、工事沿線の関係者に対して「下水道工事完成のお知らせ」（別途、参考様式有り）を配布すること。
	週休2日適用工事 発注者指定	○ あ り	● な し	「発注者指定型」 本工事は、週休2日対象工事です。詳細については、別紙（福山市上下水道局週休2日適用工事の実施について）によるものとします。
		● あ り	○ な し	「受注者希望型」 本工事は、週休2日対象工事です。詳細については、別紙（福山市上下水道局週休2日適用工事の実施について）によるものとします。
		○ あ り	● な し	
		○ あ り	● な し	
		○ あ り	● な し	

## 福山市上下水道局週休 2 日適用工事の実施について

1 福山市上下水道局週休 2 日適用工事の実施に係る用語の定義は次の各号に定めるものとする。

(1)「週休 2 日」とは、次のアからイまでに定める区分に応じ、各条件を満たすものをいう。

ア 「完全週休 2 日（土日）」とは、対象期間の全ての週（原則として、土曜日から金曜日までの 7 日間とする。以下同じ。）毎に現場閉所又は現場休息（以下「現場閉所等」という。）を原則として土曜日及び日曜日に指定し、1 週間に 2 日以上現場閉所等を行うものをいう。

イ 「月単位の週休 2 日」とは、対象期間内の全ての月毎に現場閉所等の日数が、4 週 8 休（現場閉所等の割合が 28.5%（8 日／28 日）以上のものをいう。以下同じ。）以上であるものをいう。

(2)「現場閉所」とは、巡回パトロール、保守点検等の現場管理上必要な作業を行う場合を除き、現場事務所での作業を含めて 1 日を通して現場及び現場事務所が閉所された状態をいう。

(3)「現場休息」とは、分離発注工事の場合に、各発注工事単位で、現場事務所での作業を含めて 1 日を通して現場作業が無い状態をいう。

(4)「対象期間」とは、工事着手日（準備期間（契約上の工事の始期から現場事務所などの設置、測量、本体工事又は仮設工事のいずれか最も早い日までの期間をいう。）を除く。）から工事の完成日（後片付け期間（契約図書に基づく工事目的物の施工が全て完了し、余剰資材等の撤去、現場の清掃等、工事の完成検査を受けるために必要な作業を行う期間をいう。）を除く。）までの期間をいう。ただし、次の期間は対象期間から除くものとする。

ア 年末年始 6 日間及び夏季休暇 3 日間

イ 工場製作のみが行われている期間

ウ 災害時の緊急対応その他受注者の責めによらず、休工又は現場作業を余儀なくされた期間

(5)「発注者指定型」とは、週休 2 日適用工事として発注者が指定するものをいう。

(6)「受注者希望型」とは、受注者が工事着手前に、発注者に対して週休 2 日適用工事として取り組む旨を申し出たものをいう。

2 週休 2 日は、次の各号に定めるところにより実施するものとする。

(1) 完全週休 2 日（土日）

1 (1) アに定めるところにより実施するものとする。ただし、対象期間内のうち、日数が 7 日に満たない週においては、当該週の土曜日及び日曜日の合計日数以上の現場閉所等を行うことで実施できるものとする。

(2) 月単位の週休 2 日

1 (1) イに定めるところにより実施するものとする。ただし、暦上の土曜日及び日曜日の現場閉所等では 4 週 8 休に満たない月又は日数が 28 日に満たない月においては、当該月の対象期間内の土曜日及び日曜日の合計日数以上の現場閉所等を行うことにより実

施できるものとする。

- 3 受注者は、受注した工事が発注者指定型の場合は、工事着手までに監督員に対し、実施する週休2日の区分について申し出るとともに、現場閉所（現場休息）計画表兼実績表（様式1）（以下「計画表」という。）を提出するものとする。
- 4 受注者は、受注した工事が受注者希望型の場合は、工事着手までに監督員に対し、週休2日実施の有無及び実施する週休2日の区分について申し出るとともに、実施する場合は計画表を提出するものとする。工事着手前に週休2日を実施しない旨を申し出た場合は、工事着手後の週休2日を実施する旨の申出は受け付けられないものとする。なお、週休2日実施を希望しない受注者は、6～7に規定する義務を負わない。
- 5 受注者は、天候を理由として現場閉所等を行う場合のほか、次に掲げる場合は、監督員との協議により工事着手後であっても週休日を変更することができるものとする。
  - （1）品質管理、安全管理等のため作業を継続して行う必要がある場合
  - （2）その他工程の都合上やむを得ない場合
- 6 受注者は、当該工事が週休2日適用工事である旨を土木工事にあつては標示板の見えやすい位置に記載して工事現場に設置し、建築工事にあつては施設管理者の承諾を得て公衆の見やすい場所に掲示しなければならない。この場合において、記載内容は、別記様式に定めるものを基本とするものとする。
- 7 受注者は、計画表に現場閉所等の状況を記入し、現場閉所等の状況が確認できる書類（工事日誌、出勤簿等をいう。）とともに毎月7日（7日が閉庁日の場合は翌開庁日）まで及び工事完成後速やかに、工事打合せ簿により監督員に提出し、確認を受けるものとする。
- 8 週休2日を理由とする工期延長については、認めないものとする。
- 9 受注者は、週休2日を実施できなくなった場合は、速やかにその旨及び理由を工事打合せ簿により監督員に報告するものとする。
- 10 経費の補正は、次の各号に掲げるとおりとする。
  - （1）発注者指定型  
月単位の週休2日の経費を見込んで発注し、現場閉所等の実績に基づき、完全週休2日（土日）を達成したと認めた場合は、完全週休2日（土日）の補正係数を適用して変更契約し、月単位の週休2日を達成できなかった場合は、月単位の週休2日の補正係数を除いて変更契約を行うものとする。
  - （2）受注者希望型  
週休2日の経費は見込まず発注し、現場閉所等の実績に基づき、達成した週休2日の区分に応じて完全週休2日（土日）又は月単位の週休2日の補正係数を適用して変更契約を行うものとする。
- 11 土木工事に係る経費の補正係数については、次の各号に掲げる現場閉所等の実績に基づき、当該各号に定める補正係数、別表土木工事市場単価の補正係数及び土木工事標準単価の補正係数を用いるものとする。
  - （1）完全週休2日（土日）

ア 労務費	1.02
イ 共通仮設費	1.02
ウ 現場管理費	1.03
  - （2）月単位の週休2日

ア 労務費	1.02
-------	------

イ 共通仮設費 1.01

ウ 現場管理費 1.02

12 11(1)ア及び11(2)アに規定する労務費に係る補正対象は、公共工事設計労務単価、電気通信技術者、電気通信技術員、機械設備据付工とする。

13 建築工事に係る経費については、次の各号に掲げる現場閉所等の実績に基づき、当該各号に定める補正係数を用いて労務費（予定価格のもととなる工事費の積算に用いる複合単価、市場単価及び物価資料の掲載価格（材工単価）の労務費とする。）及び現場管理費を補正するものとする。

(1) 完全週休2日（土日）

ア 労務費 1.02

イ 現場管理費 1.01

(2) 月単位の週休2日

労務費 1.02

14 週休2日を達成したときは、工事成績評定表の「工程管理」及び「創意工夫」において評価するものとする。

週休2日を達成できなかった場合であっても、工事成績評定は減点しない。

15 計画表その他の提出資料に虚偽の記載等を行った場合は、指名除外措置の対象となる場合がある。

## 別表

## 土木工事市場単価の補正係数

名称	区分	補正係数	
		月単位の 週休２日	完全 週休２日 (土日)
鉄筋工		1.02	1.02
ガス圧接工		1.01	1.01
インターロッキングブロック工	設置	1.01	1.01
	撤去	1.02	1.02
防護柵設置工（ガードレール）	設置	1.00	1.00
	撤去	1.02	1.02
防護柵設置工（ガードパイプ）	設置	1.00	1.00
	撤去	1.02	1.02
防護柵設置工（横断・転落防止柵）	設置	1.02	1.02
	撤去	1.02	1.02
防護柵設置工（落石防護柵）		1.01	1.01
防護柵設置工（落石防止網）		1.01	1.01
道路標識設置工	設置	1.00	1.00
	撤去・移設	1.01	1.01
道路付属物設置工	設置	1.01	1.01
	撤去	1.02	1.02
法面工		1.01	1.01
吹付砕工		1.01	1.01
鉄筋挿入工（ロックボルト工）		1.01	1.01
道路植栽工		1.02	1.02
公園植栽工		1.02	1.02
橋梁用伸縮継手装置設置工		1.01	1.01
橋梁用埋設型伸縮継手装置設置工		1.02	1.02
橋面防水工		1.01	1.01
薄層カラー舗装工		1.00	1.00
グルーピング工		1.00	1.00
軟弱地盤処理工		1.01	1.01
コンクリート表面処理工 （ウォータージェット工）		1.01	1.01
硬質塩化ビニル管設置工		1.01	1.01
リブ付硬質塩化ビニル管設置工		1.01	1.01
砂基礎工	人力施工	1.02	1.02
	機械施工	1.02	1.02
碎石基礎工	人力施工	1.02	1.02
	機械施工	1.02	1.02
組立マンホール設置工		1.01	1.01
小型マンホール工		1.00	1.00
取付管及びます設置工	ます設置工	1.00	1.00
	取付管布設及 び支管取付工	1.01	1.01



土木工事標準単価の補正係数

名称	区分	補正係数	
		月単位の 週休２日	完全 週休２日 (土日)
区画線工		1.02	1.02
高視認性区画線工		1.02	1.02
橋梁塗装工		1.01	1.01
構造物とりこわし工	機械	1.01	1.01
	人力	1.02	1.02
コンクリートブロック積工		1.02	1.02
排水構造物工		1.02	1.02

(1) 土木工事

<b>ご協力をお願いします</b>	
<b>週休 2 日適用工事</b>	
〇〇〇〇〇を なおしています	
〇〇年〇〇月まで	
時間帯〇:〇〇~〇:〇〇	
<b>〇〇〇〇工事</b>	
発注者	福山市上下水道局 〇〇〇〇課
	電話 000-000-0000
施工者	〇〇〇〇建設株式会社
	電話 000-000-0000

(2) 建築工事

<b>週休 2 日 適用工事</b>
------------------------

(A 3 サイズ以上)

(3) 共通

<b>週休 2 日適用工事</b>
この工事は、建設産業の労働環境を改善するため、週休 2 日の確保に取り組む工事です。
発注者：福山市上下水道局〇〇〇課
受注者：〇〇〇〇〇〇〇〇〇〇〇〇〇〇

(A 3 サイズ以上)

# 総括情報表

変更回数 適用単価地区 単価適用日	0 75 福山市(神辺) 00-07.08.01(0)	凡例 Co … コンクリート      As … アスファルト DT … ダンプトラック      BH … バックホウ CC … クローラクレーン      TC … トラッククレーン RTC… ラフテレーンクレーン	
諸経費体系	1 公共(一般)		
	当世代	前世代	
工種	31 下水道工事 ( 2 )		
施工地域・工事場所区分	03 一般交通影響有り(1)		
復興補正区分	00 補正なし		
週休補正区分	00 補正なし		
現場事務所等の貸与区分	00 補正なし		
I C T 補正区分	00 補正なし		
冬期補正係数	00 補正なし		
緊急工事区分	00 通常工事 0 %		
前払金支出割合区分	00 補正無し		
契約保証区分	01 金銭的保証(0.04%)		
建設技能労働者や交通誘導員等の現場労働者にかかる経費として、労務費のほか各種経費（法定福利費の事業者負担額，労務管理費，安全訓練等に要する費用等）が必要であり，本積算ではこれらを現場管理費等の一部として率計上している。			

# 本工事費 内訳表

頁0 -0002

費目・工種・施工名称など	数量	単位	単価	金額	備考
本工事費					X1000
管路施設(推進工法)(小口径推進)					Y1102 レベル1
	1	式			補助
管きょ工(小口径推進)					Y110201 レベル2
	1	式			
低耐力力泥土圧推進工					Y11020110 レベル3
	1	式			
推進用硬質塩化ビニル管 低耐力力泥土圧		m			Y1102011001 レベル4
下水道小口径管推進工法用硬質塩化ビニル管 SUSカラー付 先頭管・標準管 呼び径200mm×厚11mm×長1,000mm	138	本			F0000003000 00
下水道小口径管推進工法用硬質塩化ビニル管 SUSカラー付 最終管 呼び径200mm×厚11mm×長1,000mm	2	本			F0000003001 00
推進工 低耐力力泥土圧	138.2	m			VG1D0404001 00
					単第0 -0001 表
スクリーコンベヤ類撤去工 低耐力力泥土圧 呼び径 200～450mm	138.2	m			SG1D0404002 00
					単第0 -0005 表

# 本工事費 内訳表

頁0 -0003

費目・工種・施工名称など	数量	単位	単価	金額	備考
添加材注入工 低耐荷力泥土圧	138.2	m			VG1D0404003 00  単第0 -0006 表
発生土処理		式			Y1102011002レベル4
発生土運搬工(4t積級,2t積級,機械積込み)	7	m3			SG1E0003002 00  単第0 -0008 表
【直接工事費に含まれる処分費等】 「処分費等」の取扱いによる					#0041
発生土受入費 再資源化施設 L=4.4km	7	m3			F0000000100 00
立坑内管布設工	1	式			Y11020112 レベル3
硬質塩化ビニル管 【管規格】		m			Y1102011202レベル4
硬質塩化ビニル管布設工 呼び径 200mm	1	m			VG1D0006001 00  単第0 -0010 表
継手類		箇所			Y1101010212レベル4

# 本工事費 内訳表

頁0 -0004

費目・工種・施工名称など	数量	単位	単価	金額	備考
小口径推進管用マンホール可とう継手 継手ゴム締込み固定型(ケーシング立坑用) 塩ビ管径200mm	4	個			F0000000019 00
マンホール削孔接続		箇所			Y1101010213レベル4
削孔( 種 円形2号マンホール接続用) 削孔径 356	1	箇所			F0000000017 00
削孔( 種 円形2号マンホール接続用) 削孔径 304	1	箇所			F0000000018 00
仮設備工(小口径)	1	式			Y11020113 レベル3
坑口(小口径)		箇所			Y1102011301レベル4
坑口工 低耐荷力泥土圧推進	3	箇所			VG1D0098008 00 単第0 -0011 表
鏡切り		箇所			Y1102011303レベル4
鏡切り工 低耐荷力泥土圧推進	3	箇所			SG1D0100010 00 単第0 -0014 表

# 本工事費 内訳表

頁0 -0005

費目・工種・施工名称など	数量	単位	単価	金額	備考
推進設備等設置撤去					Y1102011304レベル4
		箇所			
推進設備工 低耐荷力泥土圧	1	箇所			SG1D0101022 00 単第0 -0016 表
推進設備据換工 低耐荷力泥土圧	1	箇所			SG1D0101023 00 単第0 -0017 表
先導体据付撤去工 低耐荷力泥土圧	1	箇所			SG1D0101024 00 単第0 -0018 表
マンホール工	1	式			Y110102 レベル2
組立マンホール工	1	式			Y11010202 レベル3
組立2号マンホール					Y1101020203レベル4
		箇所			
福山市型鋳鉄製マンホールふた（高機能） T-14（転落防止梯子装置含む） 600mm口環 分流用	2	組			F0000000016 00
無収縮モルタル 25kg袋	2	袋			TH003190 00

# 本工事費 内訳表

頁0 -0006

費目・工種・施工名称など	数量	単位	単価	金額	備考
高さ調整部材 調整高 25～75mm 福山市承認型 M16	2	個			F0000000002 00
マンホール付属品 調整リング 600×150	2	個			TH003102 00
円形2号(内径1200)Ⅰ種 斜壁 600×1200×450	2	個			TH011214 00
円形2号(内径1200)Ⅰ種 直壁 1200×2100	2	個			TH011230 00
円形2号(内径1200)Ⅰ種 管取付け壁 1200×600	1	個			F0000001000 00
円形2号(内径1200)Ⅰ種 管取付け壁 1200×900	1	個			TH011236 00
円形2号(内径1200)Ⅰ種 底版 H=150	2	個			TH011252 00
組立2号マンホール 2号(内径1200mm) 深さ4m以下	2	箇所			SG1D0054002 00
底部工(組立式)(組立2号マンホール)	2	箇所			単第0 -0019 表 VG1D0054001 00
	2	箇所			単第0 -0020 表



# 本工事費 内訳表

頁0 -0007

費目・工種・施工名称など	数量	単位	単価	金額	備考
立坑工					Y110202 レベル2
	1	式			
管路土工					Y11020201 レベル3
	1	式			
管路埋戻					Y1102020102 レベル4
		式			
機械投入埋戻工(バックホウ)					SG1D0002003 00
	3	m3			単第0 -0024 表
発生土処理					Y1102020103 レベル4
		式			
発生土運搬工(4t積級,2t積級,機械積込み)					SG1E0003002 00
	30	m3			単第0 -0008 表
【直接工事費に含まれる処分費等】 「処分費等」の取扱いによる					#0041
発生土受入費 再資源化施設 L=4.4km					F0000000100 00
	30	m3			
埋戻土運搬					Y1102020104 レベル4
		式			

# 本工事費 内訳表

頁0 -0008

費目・工種・施工名称など	数量	単位	単価	金額	備考
土砂等運搬 小規模 土砂(岩塊・玉石混り土含む) DID区間無し 距離10.0km以下(7.5km超)	4	m3			SPK25040002 00  単第0 -0027 表
処理土	4	m3			F0000000200 00
コンクリート		式			Y1102020104レベル4
コンクリート 無筋・鉄筋構造物 18-8-40BB バックハウ(クレーン機能付)打設	6	m3			SPK25040157 00  単第0 -0028 表
鋼製ケーシング式土留工及び土工	1	式			Y11020204 レベル3
鋼製ケーシング圧入掘削		m			Y1102020401レベル4
圧入掘削積込み工 呼び径 2,000mm 粘性土	3.6	m			SG1D0602001 00  単第0 -0029 表
圧入掘削積込み工 呼び径 2,000mm 砂質土	1.2	m			SG1D0602001 00  単第0 -0032 表
圧入掘削積込み工 呼び径 1,800mm 粘性土	3.3	m			SG1D0602001 00  単第0 -0033 表

# 本工事費 内訳表

頁0 -0009

費目・工種・施工名称など	数量	単位	単価	金額	備考
圧入掘削積込み工 呼び径 1,800mm 砂質土	1.2	m			SG1D0602001 00  単第0 -0036 表
ケーシング溶接工 呼び径 2,000mm	1	箇所			SG1D0602002 00  単第0 -0037 表
ケーシング溶接工 呼び径 1,800mm	1	箇所			SG1D0602002 00  単第0 -0039 表
ケーシング引上げ工 呼び径 2,000mm 引上げ延長	1	箇所			SG1D0602003 00  単第0 -0040 表
ケーシング引上げ工 呼び径 1,800mm 引上げ延長	1	箇所			SG1D0602003 00  単第0 -0042 表
ケーシング撤去工 呼び径 2,000mm	1	箇所			SG1D0602004 00  単第0 -0044 表
ケーシング撤去工 呼び径 1,800mm	1	箇所			SG1D0602004 00  単第0 -0047 表
現場発生品及び支給品運搬 クレーン装置付BT2t積2.9t吊 片道運搬距離2.0km以下	1.72	t			SPK25040411 00  単第0 -0048 表
【機器単体費】 共通仮設費[対象外]，現場管理費[対象外] 一般管理費[対象外]					#0046

# 本工事費 内訳表

頁0 -0010

費目・工種・施工名称など	数量	単位	単価	金額	備考
スクラップ 配合くず					F0000004008 00
	1.72	t			
底盤コンクリート					Y1102020402レベル4
		箇所			
底盤コンクリート打設工					VG1D0603001 00
	6	m3			単第0 -0049 表
圧入掘削設備					Y1102020403レベル4
		箇所			
機械設置撤去工 呼び径 2,000mm					SG1D0604001 00
	1	回			単第0 -0050 表
機械設置撤去工 呼び径 1,800mm					SG1D0604001 00
	1	回			単第0 -0051 表
鋼製ケーシング存置					Y1102020404レベル4
		m			
鋼製ケーシング 呼び径 2,000mm t=12mm					F0000004002 00
	4.2	m			
鋼製ケーシング 呼び径 1,800mm t=12mm					F0000004003 00
	3.8	m			

# 本工事費 内訳表

頁0 -0011

費目・工種・施工名称など	数量	単位	単価	金額	備考
鋼製ケーシング刃先 呼び径 2,000mm 加工・接続費含	1	個			F0000004004 00
鋼製ケーシング刃先 呼び径 1,800mm 加工・接続費含	1	個			F0000004005 00
仮設ケーシング損料		式			Y1102020405レベル4
鋼製仮設ケーシング損料 呼び径 2,000mm	1	箇所			F0000004006 00
鋼製仮設ケーシング損料 呼び径 1,800mm	1	箇所			F0000004007 00
立坑排水		箇所			Y1102020406レベル4
うわ水排水工	2	箇所			SG1D0607001 00 単第0 -0052 表
排水運搬処理		箇所			Y1102020407レベル4
スライム処理工	2	箇所			SG1D0608001 00 単第0 -0053 表

# 本工事費 内訳表

頁0 -0012

費目・工種・施工名称など	数量	単位	単価	金額	備考
側溝清掃車運搬 運搬距離_7.0km超え14.0km以下	2	m3			S1030031 00  単第0 -0054 表
【直接工事費に含まれる処分費等】 「処分費等」の取扱いによる					#0041
汚泥(泥水)受入費 再資源化施設	2	m3			F0000000600 00
円形覆工板		箇所			Y1102020408レベル4
円形覆工板設置工 呼び径 2,000mm	1	箇所			SG1D0609001 00  単第0 -0056 表
円形覆工板設置工 呼び径 1,800mm	1	箇所			SG1D0609001 00  単第0 -0057 表
円形覆工板撤去工 呼び径 2,000mm	1	箇所			SG1D0609002 00  単第0 -0058 表
円形覆工板撤去工 呼び径 1,800mm	1	箇所			SG1D0609002 00  単第0 -0059 表
円形覆工板整備費 呼び径 2,000mm	1	枚			F0000004009 00

# 本工事費 内訳表

頁0 -0013

費目・工種・施工名称など	数量	単位	単価	金額	備考
円形覆工板整備費 呼び径 1,800mm	1	枚			F0000004010 00
円形覆工板賃料 呼び径 2,000mm 供用日数 30日超え90日以内	2	枚/月			F0000004013 00
円形覆工板賃料 呼び径 1,800mm 供用日数 30日以内	0.5	枚/月			F0000004015 00
地盤改良工	1	式			Y110203 レベル2
補助地盤改良工	1	式			Y11020210 レベル3
薬液注入		式			Y1102021001 レベル4
薬液注入工(二重管ストレーナ) 複相方式 (2セット) 総削孔長=4 . 5 m	9	本			S0740 00 単第0 -0060 表
薬液注入工(二重管ストレーナ) 複相方式 (2セット) 総削孔長=4 . 4 m	9	本			S0740 00 単第0 -0061 表
薬液注入工(二重管ストレーナ) 複相方式 (2セット) 総削孔長=4 . 3 m	6	本			S0740 00 単第0 -0062 表

# 本工事費 内訳表

頁0 -0014

費目・工種・施工名称など 注入設備据付・解体工(車上)	数量	単位	単価	金額	備考
	1	現場			SG1D0039004 00 単第0 -0063 表
付帯工	1	式			Y110204 レベル2
舗装撤去工	1	式			Y11020401 レベル3
舗装版切断	1	式			Y1102040101 レベル4
		m			
舗装版切断 アスファルト舗装版 アスファルト舗装版厚15cm以下	36	m			SPK25040307 00 単第0 -0066 表
舗装版破碎		m2			Y1102040102 レベル4
舗装版破碎 アスファルト舗装版 障害等無し 舗装版厚15cm以下	13	m2			SPK25040306 00 単第0 -0067 表
舗装版破碎 アスファルト舗装版 障害等無し 舗装版厚15cm以下	10	m2			SPK25040306 00 仮舗装 単第0 -0067 表
殻運搬処理		m3			Y1102040105 レベル4



# 本工事費 内訳表

頁0 -0015

費目・工種・施工名称など	数量	単位	単価	金額	備考
殻運搬 舗装版破碎 DID区間無し 運搬距離11.5km以下(6.5km超)	1	m3			SPK25040155 00  単第0 -0068 表
殻運搬 舗装版破碎 DID区間無し 運搬距離11.5km以下(6.5km超)	0.5	m3			SPK25040155 00 仮舗装 単第0 -0068 表
【直接工事費に含まれる処分費等】 「処分費等」の取扱いによる					#0041
As塊受入費 再資源化施設	1	m3			F0000000400 00
As塊受入費 再資源化施設	0.5	m3			F0000000400 00 仮舗装
管路土工	1	式			Y11020402 レベル3
管路掘削		式			Y1102040201レベル4
機械掘削工(バックホウ)	0.5	m3			SG1D0001002 00  単第0 -0069 表
発生土処理		式			Y1102040203レベル4

# 本工事費 内訳表

頁0 -0016

費目・工種・施工名称など	数量	単位	単価	金額	備考
発生土運搬工(4t積級,2t積級,機械積込み)	0.5	m3			SG1E0003002 00  単第0 -0008 表
【直接工事費に含まれる処分費等】 「処分費等」の取扱いによる					#0041
発生土受入費 再資源化施設 L=4.4km	0.5	m3			F0000000100 00
舗装復旧工	1	式			Y11020403 レベル3
不陸整正		m2			Y1102040301 レベル4
不陸整正 補足材料無し	10	m2			SPK25040234 00  単第0 -0070 表
下層路盤(歩道部)		m2			Y1102040303 レベル4
下層路盤(歩道部) 全仕上り厚150mm 1層施工 RC-40	6	m2			SPK25040236 00  単第0 -0071 表
上層路盤(歩道部)		m2			Y1102040305 レベル4

# 本工事費 内訳表

頁0 -0017

費目・工種・施工名称など	数量	単位	単価	金額	備考
上層路盤(歩道部) 全仕上り厚150mm 1層施工 路盤材(各種)	6	m2			SPK25040238 00  単第0 -0072 表
上層路盤(歩道部) 全仕上り厚50mm 1層施工 路盤材(各種)	10	m2			SPK25040238 00  単第0 -0073 表
基層(車道・路肩部)		m2			Y1102040306レベル4
基層(車道・路肩部) 平均幅員1.4m以上3.0m以下 1層当り平均仕上厚50mm	13	m2			SPK25040242 00  単第0 -0074 表
表層(車道・路肩部)		m2			Y1102040308レベル4
表層(車道・路肩部) 平均幅員1.4m以上3.0m以下 1層当り平均仕上厚50mm	13	m2			SPK25040244 00  単第0 -0075 表
舗装仮復旧工	1	式			Y11020404 レベル3
表層(歩道部)		m2			Y1102040409レベル4
表層(歩道部) 平均幅員1.4m未満(1層平均50mm以下) 1層当り平均仕上厚50mm	10	m2			SPK25040247 00  単第0 -0076 表

# 本工事費 内訳表

頁0 -0018

費目・工種・施工名称など	数量	単位	単価	金額	備考
仮設工					Y110205 レベル2
	1	式			
交通管理工					Y11010501 レベル3
	1	式			
交通誘導警備員					Y1101050101 レベル4
		式			
交通誘導警備員B 3人配置					R0369 00
	120	人			
管路施設(推進工法)(小口径推進)					Y1102 レベル1
	1	式			補助、夜間
管きょ工(小口径推進)					Y110201 レベル2
	1	式			
立坑内管布設工					Y11020112 レベル3
	1	式			
硬質塩化ビニル管 【管規格】					Y1102011202 レベル4 F=0.5
		m			
硬質塩化ビニル管布設工 呼び径 200mm					VG1D0006001 00
	0.6	m			単第0 -0077 表

# 本工事費 内訳表

頁0 -0019

費目・工種・施工名称など	数量	単位	単価	金額	備考
継手類					Y1101010212レベル4 F=0.5
		箇所			
小口径推進管用マンホール可とう継手 継手ゴム締込み固定型(ケーシング立坑用) 塩ビ管径200mm	2	個			F0000000019 00
マンホール削孔接続					Y1101010213レベル4 F=0.5
		箇所			
削孔( 種 円形2号マンホール接続用) 削孔径 356	1	箇所			F0000000017 00
仮設備工(小口径)	1	式			Y11020113 レベル3
坑口(小口径)					Y1102011301レベル4 F=0.5
		箇所			
坑口工 低耐荷力泥土圧推進	1	箇所			VG1D0098008 00  単第0 -0078 表
鏡切り					Y1102011303レベル4 F=0.5
		箇所			
鏡切り工 低耐荷力泥土圧推進	1	箇所			SG1D0100010 00  単第0 -0082 表

# 本工事費 内訳表

頁0 -0020

費目・工種・施工名称など	数量	単位	単価	金額	備考
推進設備等設置撤去					Y1102011304レベル4 F=0.5
		箇所			
先導体据付撤去工 低耐荷力泥土圧					SG1D0101024 00
	1	箇所			単第0 -0084 表
マンホール工					Y110102 レベル2
	1	式			
組立マンホール工					Y11010202 レベル3
	1	式			
組立2号マンホール					Y1101020203レベル4 F=0.5
		箇所			
福山市型鋳鉄製マンホールふた（高機能） T-25（転落防止梯子装置含む） 600mm口環 分流用	1	組			F0000000001 00
無収縮モルタル 25kg袋					TH003190 00
	1	袋			
高さ調整部材 調整高 25～75mm 福山市承認型 M16	1	個			F0000000002 00
マンホール付属品 調整リング 600×50					TH003098 00
	1	個			

# 本工事費 内訳表

頁0 -0021

費目・工種・施工名称など	数量	単位	単価	金額	備考
円形2号(内径1200)Ⅰ種 斜壁 600×1200×450	1	個			TH011214 00
円形2号(内径1200)Ⅰ種 直壁 1200×2400	1	個			TH012466 00
円形2号(内径1200)Ⅰ種 管取付け壁 1200×900	1	個			TH011236 00
円形2号(内径1200)Ⅰ種 底版 H=150	1	個			TH011252 00
組立2号マンホール 2号(内径1200mm) 深さ4m以下	1	箇所			SG1D0054002 00 単第0 -0085 表
底部工(組立式)(組立2号マンホール)	1	箇所			VG1D0054002 00 単第0 -0086 表
立坑工	1	式			Y110202 レベル2
管路土工	1	式			Y11020201 レベル3
管路埋戻	1	式			Y1102020102レベル4 F=0.5

# 本工事費 内訳表

頁0 -0022

費目・工種・施工名称など	数量	単位	単価	金額	備考
機械投入埋戻工(バックホウ)					SG1D0002003 00
	1	m3			単第0 -0090 表
埋戻土運搬					Y1102020104レベル4
		式			
土砂等運搬 小規模 土砂(岩塊・玉石混り土含む) DID区間無し 距離10.0km以下(7.5km超)	1	m3			SPK25040002 00
					単第0 -0027 表
処理土					F0000000200 00
	2	m3			
コンクリート					Y1102020104レベル4 F=0.5
		式			
コンクリート 無筋・鉄筋構造物 コンクリート(各種) バックホウ(クレーン機能付)打設	3	m3			SPK25040157 00
					単第0 -0093 表
鋼製ケーシング式土留工及び土工					Y11020204 レベル3
	1	式			
鋼製ケーシング圧入掘削					Y1102020401レベル4 F=0.5
		m			
ケーシング撤去工 呼び径 1,800mm					SG1D0602004 00
	1	箇所			単第0 -0094 表



# 本工事費 内訳表

頁0 -0023

費目・工種・施工名称など	数量	単位	単価	金額	備考
鋼製ケーシング圧入掘削		m			Y1102020401 レベル4
現場発生品及び支給品運搬 クレーン装置付BT2t積2.9t吊 片道運搬距離2.0km以下	0.83	t			SPK25040411 00 単第0 -0048 表
【機器単体費】 共通仮設費[対象外]，現場管理費[対象外] 一般管理費[対象外]					#0046
スクラップ 配合くず	0.83	t			F0000004008 00
円形覆工板		箇所			Y1102020408 レベル4 F=0.5
円形覆工板設置工 呼び径 1,800mm	1	箇所			SG1D0609001 00 単第0 -0097 表
円形覆工板撤去工 呼び径 1,800mm	1	箇所			SG1D0609002 00 単第0 -0098 表
円形覆工板整備費 呼び径 1,800mm	1	枚			F0000004010 00
円形覆工板賃料 呼び径 1,800mm 供用日数 30日以内	0.5	枚/月			F0000004015 00

# 本工事費 内訳表

頁0 -0024

費目・工種・施工名称など	数量	単位	単価	金額	備考
地盤改良工					Y110203 レベル2
	1	式			
補助地盤改良工					Y11020210 レベル3
	1	式			
薬液注入					Y1102021001 レベル4 F=0.5
		式			
薬液注入工(二重管ストレーナ) 複相方式 (2セット) 総削孔長= 4 . 8 m	6	本			S0740 00 単第0 -0099 表
付帯工					Y110204 レベル2
	1	式			
舗装撤去工					Y11020401 レベル3
	1	式			
舗装版破碎					Y1102040102 レベル4 F=0.5
		m2			
舗装版破碎 アスファルト舗装版 障害等無し 舗装版厚15cmを超え40cm以下	4	m2			SPK25040306 00 単第0 -0100 表
舗装版破碎 アスファルト舗装版 障害等無し 舗装版厚15cm以下	5	m2			SPK25040306 00 仮舗装 単第0 -0101 表

# 本工事費 内訳表

頁0 -0025

費目・工種・施工名称など	数量	単位	単価	金額	備考
殻運搬処理		m3			Y1102040105レベル4
殻運搬 舗装版破碎 DID区間無し 運搬距離10.0km以下(7.5km超)	0.8	m3			SPK25040155 00 単第0 -0102 表
殻運搬 舗装版破碎 DID区間無し 運搬距離11.5km以下(6.5km超)	0.3	m3			SPK25040155 00 仮舗装 単第0 -0068 表
【直接工事費に含まれる処分費等】 「処分費等」の取扱いによる					#0041
As塊受入費 再資源化施設	0.8	m3			F0000000400 00
As塊受入費 再資源化施設	0.3	m3			F0000000400 00 仮舗装
管路土工	1	式			Y11020402 レベル3
管路掘削		式			Y1102040201レベル4 F=0.5
機械掘削工(バックホウ)	0.7	m3			SG1D0001002 00 単第0 -0103 表

# 本工事費 内訳表

頁0 -0026

費目・工種・施工名称など	数量	単位	単価	金額	備考
発生土処理					Y1102040203レベル4
		式			
発生土運搬工(4t積級,2t積級,機械積込み)					SG1E0003002 00
	0.7	m3			単第0 -0008 表
【直接工事費に含まれる処分費等】 「処分費等」の取扱いによる					#0041
発生土受入費 再資源化施設 L=4.4km					F0000000100 00
	0.7	m3			
舗装復旧工					Y11020403 レベル3
	1	式			
不陸整正					Y1102040301レベル4 F=0.5
		m2			
不陸整正 補足材料無し					SPK25040234 00
	5	m2			単第0 -0104 表
下層路盤(歩道部)					Y1102040303レベル4 F=0.5
		m2			
下層路盤(歩道部) 全仕上り厚150mm 1層施工 RC-40					SPK25040236 00
	3	m2			単第0 -0105 表

# 本工事費 内訳表

頁0 -0027

費目・工種・施工名称など	数量	単位	単価	金額	備考
上層路盤(歩道部)		m2			Y1102040305レベル4 F=0.5
上層路盤(歩道部) 全仕上り厚150mm 1層施工 路盤材(各種)	3	m2			SPK25040238 00  単第0 -0106 表
上層路盤(歩道部) 全仕上り厚140mm 1層施工 路盤材(各種)	5	m2			SPK25040238 00  単第0 -0107 表
上層路盤(車道・路肩部)		m2			Y1102040304レベル4 F=0.5
上層路盤(車道・路肩部) 再生瀝青安定処理材 平均幅員1.4m以上3.0m以下	9	m2			SPK25040237 00  単第0 -0108 表
基層(車道・路肩部)		m2			Y1102040306レベル4 F=0.5
基層(車道・路肩部) 平均幅員1.4m以上3.0m以下 1層当り平均仕上厚50mm	9	m2			SPK25040242 00  単第0 -0109 表
表層(車道・路肩部)		m2			Y1102040308レベル4 F=0.5
表層(車道・路肩部) 平均幅員1.4m以上3.0m以下 1層当り平均仕上厚50mm	9	m2			SPK25040244 00  単第0 -0110 表

# 本工事費 内訳表

頁0 -0028

費目・工種・施工名称など	数量	単位	単価	金額	備考
舗装仮復旧工					Y11020404 レベル3
	1	式			
表層(歩道部)					Y1102040409レベル4 F=0.5
		m2			
表層(歩道部) 平均幅員1.4m未満(1層平均50mm以下) 1層当り平均仕上厚50mm	5	m2			SPK25040247 00
仮設工					単第0 -0111 表 Y110205 レベル2
	1	式			
交通管理工					Y11010501 レベル3
	1	式			
交通誘導警備員					Y1101050101レベル4 F=0.5
		式			
交通誘導警備員B 3人配置 設計労務単価の補正割増し(1.5)	9	人			R0369 00
管路施設(推進工法)(小口径推進)					Y1102 レベル1
	1	式			単独、夜間
立坑工					Y110202 レベル2
	1	式			

# 本工事費 内訳表

頁0 -0029

費目・工種・施工名称など	数量	単位	単価	金額	備考
管路土工	1	式			Y11020201 レベル3
管路掘削		式			Y1102020101 レベル4 F=0.5
立坑掘削工(クラムシェル)	10	m3			SG1D0001004 00  単第0 -0112 表
発生土処理		式			Y1102020103 レベル4
土砂等運搬 標準 土砂(岩塊・玉石混り土含む) DID区間有り 距離5.0km以下(3.5km超)	10	m3			SPK25040002 00  単第0 -0114 表
【直接工事費に含まれる処分費等】 「処分費等」の取扱いによる					#0041
発生土受入費 再資源化施設 L=4.4km	10	m3			F0000000100 00
付帯工	1	式			Y110204 レベル2
舗装撤去工	1	式			Y11020401 レベル3

# 本工事費 内訳表

頁0 -0030

費目・工種・施工名称など	数量	単位	単価	金額	備考
舗装版切断		m			Y1102040101レベル4 F=0.5
舗装版切断 アスファルト舗装版 アスファルト舗装版厚15cmを超え30cm以下	8	m			SPK25040307 00  単第0 -0115 表
舗装版破碎		m2			Y1102040102レベル4 F=0.5
舗装版破碎 アスファルト舗装版 障害等無し 舗装版厚15cmを超え40cm以下	5	m2			SPK25040306 00  単第0 -0100 表
殻運搬処理		m3			Y1102040105レベル4
殻運搬 舗装版破碎 DID区間無し 運搬距離10.0km以下(7.5km超)	1	m3			SPK25040155 00  単第0 -0102 表
【直接工事費に含まれる処分費等】 「処分費等」の取扱いによる					#0041
As塊受入費 再資源化施設	1	m3			F0000000400 00
舗装復旧工	1	式			Y11020403 レベル3



# 本工事費 内訳表

頁0 -0031

費目・工種・施工名称など	数量	単位	単価	金額	備考
不陸整正		m2			Y1102040301 レベル4 F=0.5
不陸整正 補足材料無し	4	m2			SPK25040234 00  単第0 -0104 表
区画線工	1	式			Y11020405 レベル3
溶融式区画線		m			Y1102040501 レベル4 F=0.5
区画線設置(溶融式) 実線_15cm	1	式			VDT00001 00  単第0 -0116 表
仮設工	1	式			Y110205 レベル2
交通管理工	1	式			Y11010501 レベル3
交通誘導警備員		式			Y1101050101 レベル4 F=0.5
交通誘導警備員B 3人配置 設計労務単価の補正割増し(1.5)	3	人			R0369 00

# 本工事費 内訳表

頁0 -0032

費目・工種・施工名称など	数量	単位	単価	金額	備考
管路施設(開削工法)					Y1101 レベル1 補助
管きょ工(開削)	1	式			Y110101 レベル2
管路土工	1	式			Y11010101 レベル3
管路掘削	1	式			Y1101010101 レベル4
機械掘削工(バックホウ)		式			SG1D0001002 00
管路埋戻	80	m3			単第0 -0069 表 Y1101010102 レベル4
機械投入埋戻工(バックホウ)		式			SG1D0002003 00
発生土処理	40	m3			単第0 -0024 表 Y1101010103 レベル4
発生土運搬工(4t積級,2t積級,機械積込み)		式			SG1E0003002 00
	80	m3			単第0 -0008 表

# 本工事費 内訳表

頁0 -0033

費目・工種・施工名称など 【直接工事費に含まれる処分費等】 「処分費等」の取扱いによる	数量	単位	単価	金額	備考
					#0041
発生土受入費 再資源化施設 L=4.4km	80	m3			F0000000100 00
埋戻土運搬		式			Y1101010104レベル4
土砂等運搬 小規模 土砂(岩塊・玉石混り土含む) D1D区間無し 距離10.0km以下(7.5km超)	40	m3			SPK25040002 00 単第0 -0027 表
処理土	50	m3			F0000000200 00
管布設工	1	式			Y11010102 レベル3
硬質塩化ビニル管 【管規格】		m			Y1101010203レベル4
硬質塩化ビニル管布設工 呼び径 200mm	80	m			SG1D0006001 00 単第0 -0117 表
耐水合板設置工 200用, 250用	80	m			VT01512 00 単第0 -0118 表

# 本工事費 内訳表

頁0 -0034

費目・工種・施工名称など	数量	単位	単価	金額	備考
継手類					Y1101010212レベル4
		箇所			
マンホール用可とう継手 拡張バンドタイプ 塩ビ管径200mm, ヒューム管径150mm	9	組			TH011042 00
マンホール削孔接続					Y1101010213レベル4
		箇所			
削孔(既設円形1号マンホール接続用) 削孔径 304 t=0.075	1	箇所			F0000000014 00
マンホール削孔費 0・1号(1種) 塩ビ管用, 径200用	1	個所			TH003130 00
マンホール削孔費 2号(1種) 塩ビ管用, 径200用	3	個所			TH003168 00
管基礎工					Y11010103 レベル3
	1	式			
砂基礎 【砂材料】		m			Y1101010301レベル4
砂基礎工(機械施工)					SG1D0019002 00
	18	m3			単第0 -0119 表

# 本工事費 内訳表

頁0 -0035

費目・工種・施工名称など	数量	単位	単価	金額	備考
エコ水砕スラグ					F0000000300 00
	22	m3			
管路土留工					Y11010105 レベル3
	1	式			
たて込み簡易土留					Y1101010502レベル4
		式			
建込工(両側分)					SG1D0032001 00
	4	m			単第0 -0120 表
建込工(両側分)					SG1D0032001 00
	4	m			単第0 -0122 表
引抜工(両側分)					SG1D0032002 00
	4	m			単第0 -0123 表
引抜工(両側分)					SG1D0032002 00
	4	m			単第0 -0124 表
たて込み簡易土留賃料					F0000000902 00
	1	式			
マンホール工					Y110102 レベル2
	1	式			

# 本工事費 内訳表

頁0 -0036

費目・工種・施工名称など	数量	単位	単価	金額	備考
組立マンホール工					Y11010202 レベル3
	1	式			
組立1号マンホール					Y1101020202レベル4
		箇所			
福山市型鋳鉄製マンホールふた（高機能） T-14（転落防止梯子装置含む） 600mm口環 分流用	4	組			F0000000016 00
高さ調整部材 調整高 25～75mm 福山市承認型 M16	4	個			F0000000002 00
円形1号(内径900)Ⅰ種 斜壁 600×900×450	4	個			TH003066 00
円形1号(内径900)Ⅰ種 管取付け壁 900×1500	4	個			TH003092 00
円形1号(内径900)Ⅰ種 底版 H=130	4	個			TH003096 00
マンホール付属品 調整リング 600×150	4	個			TH003102 00
無収縮モルタル 25kg袋	4	袋			TH003190 00

# 本工事費 内訳表

頁0 -0037

費目・工種・施工名称など	数量	単位	単価	金額	備考
組立1号マンホール 1号(内径900mm) 深さ3m以下	4	箇所			SG1D0053002 00  単第0 -0125 表
底部工 円形1号マンホール 1口水砕スラグ	4	箇所			VD5214 00  単第0 -0126 表
内副管		箇所			Y1101020208レベル4
内副管取付工	3	箇所			SG1D0051002 00  単第0 -0127 表
副管用90°支管(VS)(HS) 副管用継手,呼び径150,本管径300mm以下	3	個			TH010542 00
接着受口カラー(WTB) 副管用継手,呼び径150	3	個			TH010564 00
薄肉管(VU)(JISK6741)PE 呼び径150(165×5.1×4)	1.5	本			TH000304 00
伸縮継手 150	3	個			F0000000011 00
90°曲管(90ST) 副管用継手,呼び径150	3	個			TH010552 00

# 本工事費 内訳表

頁0 -0038

費目・工種・施工名称など	数量	単位	単価	金額	備考
固定バンド SUS 内副管 150VU用	6	個			F0000000012 00
取付管およびます工	1	式			Y110104 レベル2
管路土工	1	式			Y11010401 レベル3
管路掘削	1	式			Y1101040101 レベル4
機械掘削工(バックホウ)	4	m3			SG1D0001002 00 単第0 -0069 表
管路埋戻	3	式			Y1101040102 レベル4
機械投入埋戻工(バックホウ)	3	m3			SG1D0002003 00 単第0 -0024 表
発生土処理	4	式			Y1101040103 レベル4
発生土運搬工(4t積級,2t積級,機械積込み)	4	m3			SG1E0003002 00 単第0 -0008 表



# 本工事費 内訳表

頁0 -0039

費目・工種・施工名称など 【直接工事費に含まれる処分費等】 「処分費等」の取扱いによる	数量	単位	単価	金額	備考
					#0041
発生土受入費 再資源化施設 L=4.4km	4	m3			F0000000100 00
埋戻土運搬		式			Y1101040104レベル4
土砂等運搬 小規模 土砂(岩塊・玉石混り土含む) D1D区間無し 距離10.0km以下(7.5km超)	3	m3			SPK25040002 00 単第0 -0027 表
処理土	4	m3			F0000000200 00
取付管布設工	1	式			Y11010403 レベル3
取付管(硬質塩化ビニル管)					Y1101040302レベル4
取付管布設および支管取付工 管径 150mm	3	箇所			SG1D0089002 00 単第0 -0128 表
付帯工	1	式			Y110106 レベル2

# 本工事費 内訳表

頁0 -0040

費目・工種・施工名称など	数量	単位	単価	金額	備考
舗装撤去工					Y11010601 レベル3
	1	式			
舗装版切断					Y1101060101 レベル4
		m			
舗装版切断 アスファルト舗装版 アスファルト舗装版厚15cm以下	170	m			SPK25040307 00  単第0 -0066 表
舗装版破碎					Y1101060102 レベル4
		m2			
舗装版破碎 アスファルト舗装版 障害等無し 舗装版厚15cm以下	222	m2			SPK25040306 00  単第0 -0067 表
舗装版破碎 アスファルト舗装版 障害等無し 舗装版厚15cm以下	99	m2			SPK25040306 00 仮舗装 単第0 -0067 表
殻運搬処理					Y1101060105 レベル4
		m3			
殻運搬 舗装版破碎 DID区間無し 運搬距離11.5km以下(6.5km超)	19	m3			SPK25040155 00  単第0 -0068 表
殻運搬 舗装版破碎 DID区間無し 運搬距離11.5km以下(6.5km超)	5	m3			SPK25040155 00 仮舗装 単第0 -0068 表

# 本工事費 内訳表

頁0 -0041

費目・工種・施工名称など 【直接工事費に含まれる処分費等】 「処分費等」の取扱いによる	数量	単位	単価	金額	備考
As塊受入費 再資源化施設	19	m3			#0041 F0000000400 00
As塊受入費 再資源化施設	5	m3			F0000000400 00 仮舗装
舗装復旧工	1	式			Y11010603 レベル3
不陸整正		m2			Y1101060301 レベル4
不陸整正 補足材料無し	99	m2			SPK25040234 00 単第0 -0070 表
下層路盤(歩道部)		m2			Y1101060303 レベル4
下層路盤(歩道部) 全仕上り厚150mm 1層施工 RC-40	41	m2			SPK25040236 00 単第0 -0071 表
下層路盤(歩道部) 全仕上り厚100mm 1層施工 RC-30	4	m2			SPK25040236 00 単第0 -0129 表

# 本工事費 内訳表

頁0 -0042

費目・工種・施工名称など	数量	単位	単価	金額	備考
上層路盤(歩道部)		m2			Y1101060305レベル4
上層路盤(歩道部) 全仕上り厚150mm 1層施工 路盤材(各種)	41	m2			SPK25040238 00  単第0 -0072 表
上層路盤(歩道部) 全仕上り厚50mm 1層施工 路盤材(各種)	79	m2			SPK25040238 00  単第0 -0073 表
上層路盤(歩道部) 全仕上り厚120mm 1層施工 RM-30	6	m2			SPK25040238 00  単第0 -0130 表
上層路盤(歩道部) 全仕上り厚100mm 1層施工 路盤材(各種)	11	m2			SPK25040238 00  単第0 -0131 表
基層(車道・路肩部)		m2			Y1101060306レベル4
基層(車道・路肩部) 平均幅員1.4m以上3.0m以下 1層当り平均仕上厚50mm	166	m2			SPK25040242 00  単第0 -0074 表
表層(車道・路肩部)		m2			Y1101060308レベル4
表層(車道・路肩部) 平均幅員1.4m以上3.0m以下 1層当り平均仕上厚50mm	166	m2			SPK25040244 00  単第0 -0075 表

# 本工事費 内訳表

頁0 -0043

費目・工種・施工名称など	数量	単位	単価	金額	備考
表層(車道・路肩部) 平均幅員3.0m超 1層当り平均仕上厚50mm	20	m2			SPK25040244 00  単第0 -0132 表
表層(歩道部)		m2			Y1101060309レベル4
表層(歩道部) 平均幅員1.4m以上 1層当り平均仕上厚30mm	36	m2			SPK25040247 00  単第0 -0133 表
舗装仮復旧工	1	式			Y11010604 レベル3
表層(歩道部)		m2			Y1101060409レベル4
表層(歩道部) 平均幅員1.4m未満(1層平均50mm以下) 1層当り平均仕上厚50mm	79	m2			SPK25040247 00  単第0 -0076 表
表層(歩道部) 平均幅員1.4m未満(1層平均50mm以下) 1層当り平均仕上厚30mm	20	m2			SPK25040247 00  単第0 -0134 表
仮設工	1	式			Y110105 レベル2
交通管理工	1	式			Y11010501 レベル3

# 本工事費 内訳表

頁0 -0044

費目・工種・施工名称など	数量	単位	単価	金額	備考
交通誘導警備員					Y1101050101 レベル4
交通誘導警備員B 2～3人配置		式			R0369 00
	36	人			
管路施設(開削工法)					Y1101 レベル1
	1	式			単独
付帯工					Y110106 レベル2
	1	式			
舗装復旧工					Y11010603 レベル3
	1	式			
不陸整正					Y1101060301 レベル4
		m2			
不陸整正 補足材料無し					SPK25040234 00
	113	m2			単第0 -0070 表
仮設工					Y110105 レベル2
	1	式			
交通管理工					Y11010501 レベル3
	1	式			

# 本工事費 内訳表

頁0 -0045

費目・工種・施工名称など	数量	単位	単価	金額	備考
交通誘導警備員		式			Y1101050101 レベル4
交通誘導警備員B 2～3人配置	2	人			R0369 00
管路施設(開削工法)	1	式			Y1101 レベル1 舗装
付帯工	1	式			Y110106 レベル2
舗装復旧工	1	式			Y11010603 レベル3
不陸整正	1	式			Y1101060301 レベル4
不陸整正 補足材料無し	14	m2			SPK25040234 00 単第0 -0070 表
* * 直接工事費 * * #0020計=支給品等(材料),無償貸付					
役務費					Z0003

# 本工事費 内訳表

頁0 -0046

費目・工種・施工名称など	数量	単位	単価	金額	備考
役務費					YZZ03 レベル2
	1	式			
役務費					YZZ03001 レベル3
	1	式			
プラント稼働料金 電力，用水等の基本料					YZZ03001004 レベル4
		式			
コンクリート夜間割増					F9000000000 00
	1	回			
運搬費					Z0004
運搬費					YZZ04 レベル2
	1	式			
運搬費					YZZ04001 レベル3
	1	式			
重建設機械分解組立輸送費					YZZ04001003 レベル4
		回			
重建設機械分解組立輸送 バックハウ系 山積1.0m3以上山積1.4m3以下					S1000017 00
	1	回			単第0 -0135 表



# 本工事費 内訳表

頁0 -0047

費目・工種・施工名称など	数量	単位	単価	金額	備考
仮設材運搬費		t			YZZ04001004 レベル4
仮設材等(鋼矢板,H鋼,覆工板,敷鉄板等)運搬 運搬距離 10km 製品長 12m以内	1	式			S1000007 00 単第0 -0136 表
技術管理費					Z0006
技術管理費	1	式			YZZ06 レベル2
技術管理費	1	式			YZZ06001 レベル3
土質試験費	1	式			YZZ06001001 レベル4
【設計経費】 共通仮設費[対象外]，現場管理費[対象外] 一般管理費[対象外]		式			#0048
環境庁告示第46号溶出試験 六価クロム溶出試験費 試験方法5	1	試料			TH003920 00
共通仮設費率分					Z0019

# 本工事費 内訳表

頁0 -0048

費目・工種・施工名称など	数量	単位	単価	金額	備考
計算情報..... 対象額..... 率.....					
* * 共通仮設費計 * *					
* * 純工事費 * *					
現場管理費 計算情報..... 対象額..... 率.....					
* * 工事原価 * *					
一般管理費率分 計算情報..... 対象額..... 率.....					前払補正率...
契約保証費 計算情報..... 対象額..... 率.....					当初請対額 当初対象額
一般管理費計					
* * 工事価格 * *					

## 本工事費 内訳表

頁0 -0049

[illegible]

# 位置図

s=1:10,000

工事施工箇所

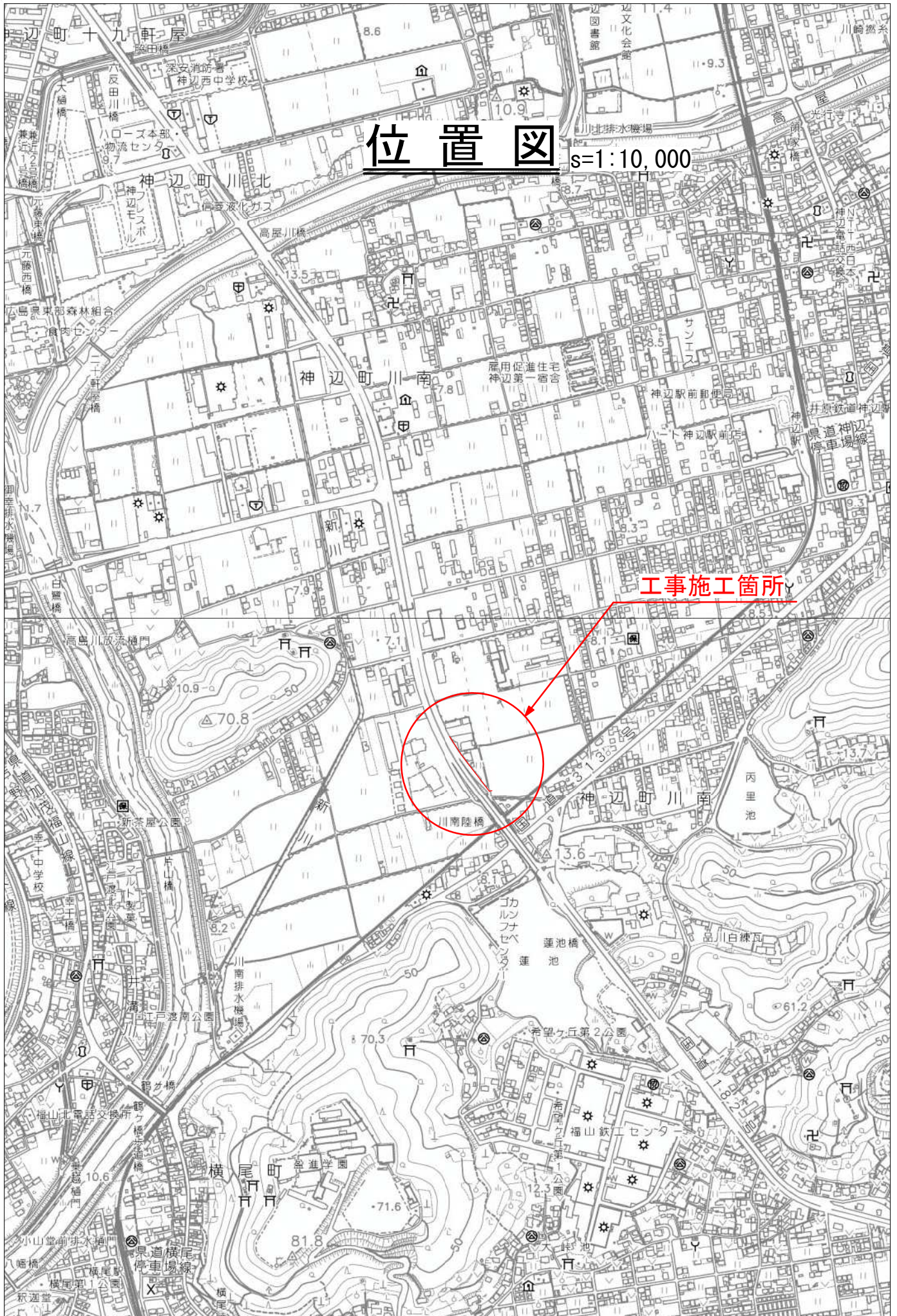





都市7-6 (その2)

福山市上下水道局

2025年度 都市計画 下水道事業

工事名称小口径管推進工事

工事場所福山市 神辺町 地内

図面番号2/10 縮尺 図示

管渠埋設平面図  
管渠埋設縦断面図

川南第2処理分区

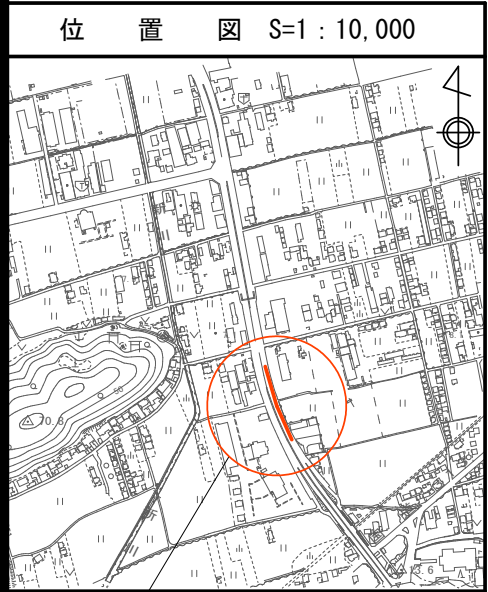

工事施行箇所  
※この図面は縮小しています。  
(原図サイズA-2)

凡	例
	実施路線
	既設・計画路線
	水道管
	ガス管
	NTTケーブル
	中電ケーブル
	側溝・水路

D. L. 0.00

管番号 区間距離 断面 勾配 管延長 勾配延長	297-1S		297-2S		297-3S	
	3.50	37.00	37.00	37.00	13.00	
断面	VU@ 200		VU@ 200		VU@ 200	
勾配	2.5%		2.5%		2.5%	
管延長	2.45	36.10	36.10	36.10	12.10	
勾配延長	2.45	36.10	36.10	36.10	12.10	
地盤 計画 高現在	8.20 (8.20) (8.37) 8.37		8.12		8.13	
	1.279 (1.276) (1.446) 1.442 1.432		1.091 1.081		1.001	
土被	(4.410) 6.712 (6.715) 6.719 6.729		6.820 6.830		(6.719) 7.160	
	0.00 (1.50) 3.50		40.50		0.00 13.00	
管底高						
追加距離						

川南2号・3号幹線及び枝線

管渠埋設平面図 S=1/500



管渠埋設縦断面図 S=縦1/100 横1/500

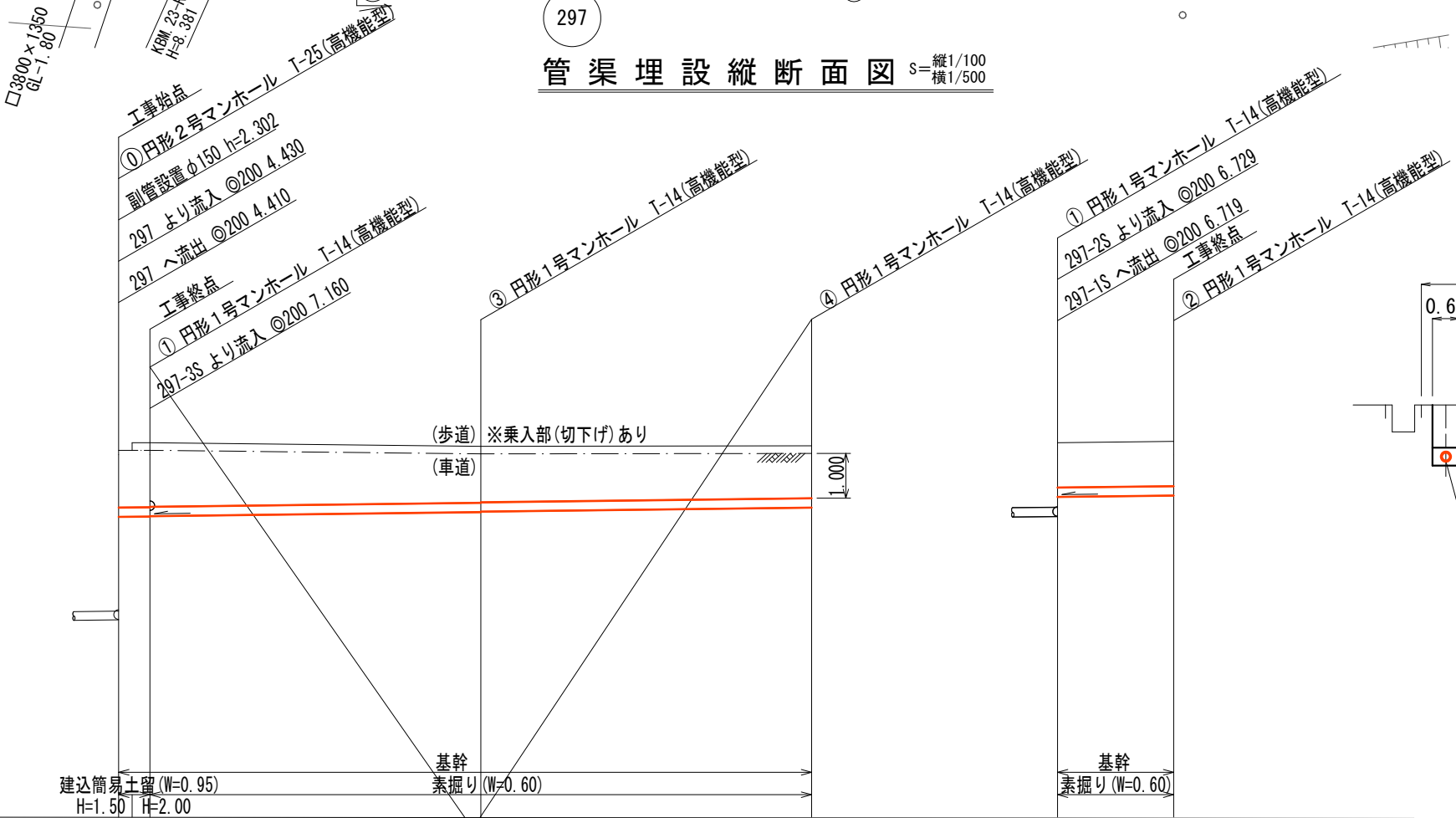

標準横断面図 S=1/100

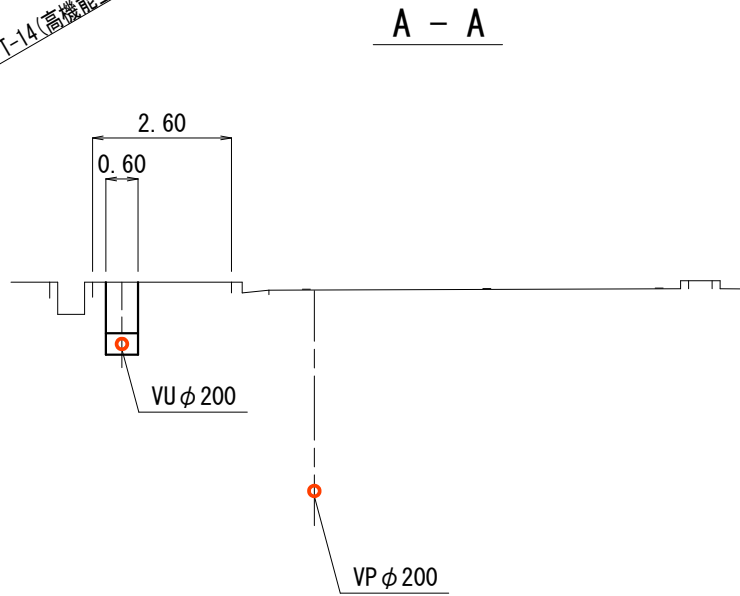

舗装断面図

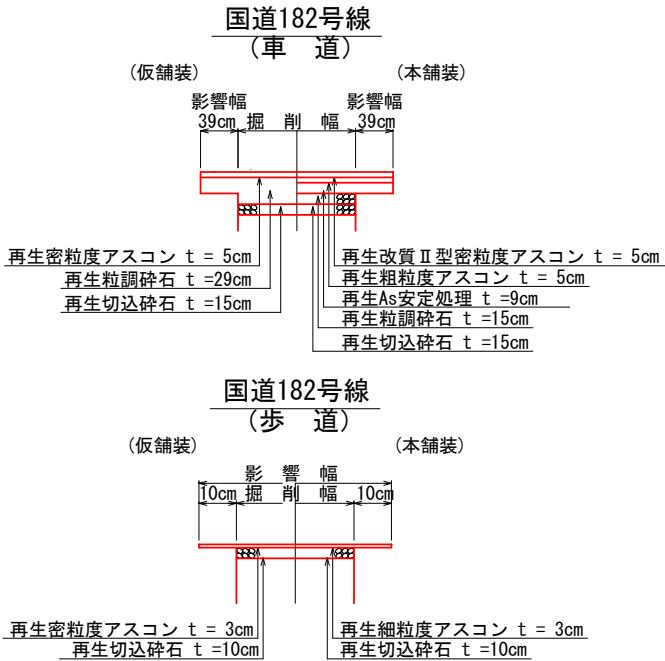

都市7-6 (その3)

福山市上下水道局

2025年度 都市計画 下水道事業

工事名称

小口径管推進工事

工事場所

福山市 神辺町 地内

図面番号

3 / 10

縮尺

図示

管渠埋設平面図

管渠埋設縦断面図

川南第2処理分区

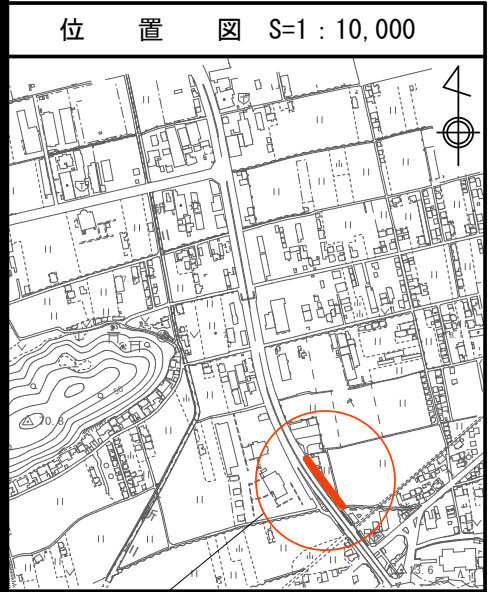

工事施行箇所  
※この図面は縮小しています。  
(原図サイズA-2)

凡	例
	実施路線
	既設・計画路線
	水道管
	ガス管
	NTTケーブル
	中電ケーブル
	側溝・水路

D. L 0.00

管番号	297-4S	297-5S
区間距離	31.00	33.00
断面	VU◎ 200	VU◎ 200
勾配	2.5 %	2.5 %
管延長	29.95	31.95
勾配延長	29.95	31.95
地計画		
盤高		
現在	8.08	8.09
土被	1.065	1.000
管底高	(4.605) 6.806	4.605 6.781
追加距離	0.00	33.00

川南2号・3号幹線及び枝線

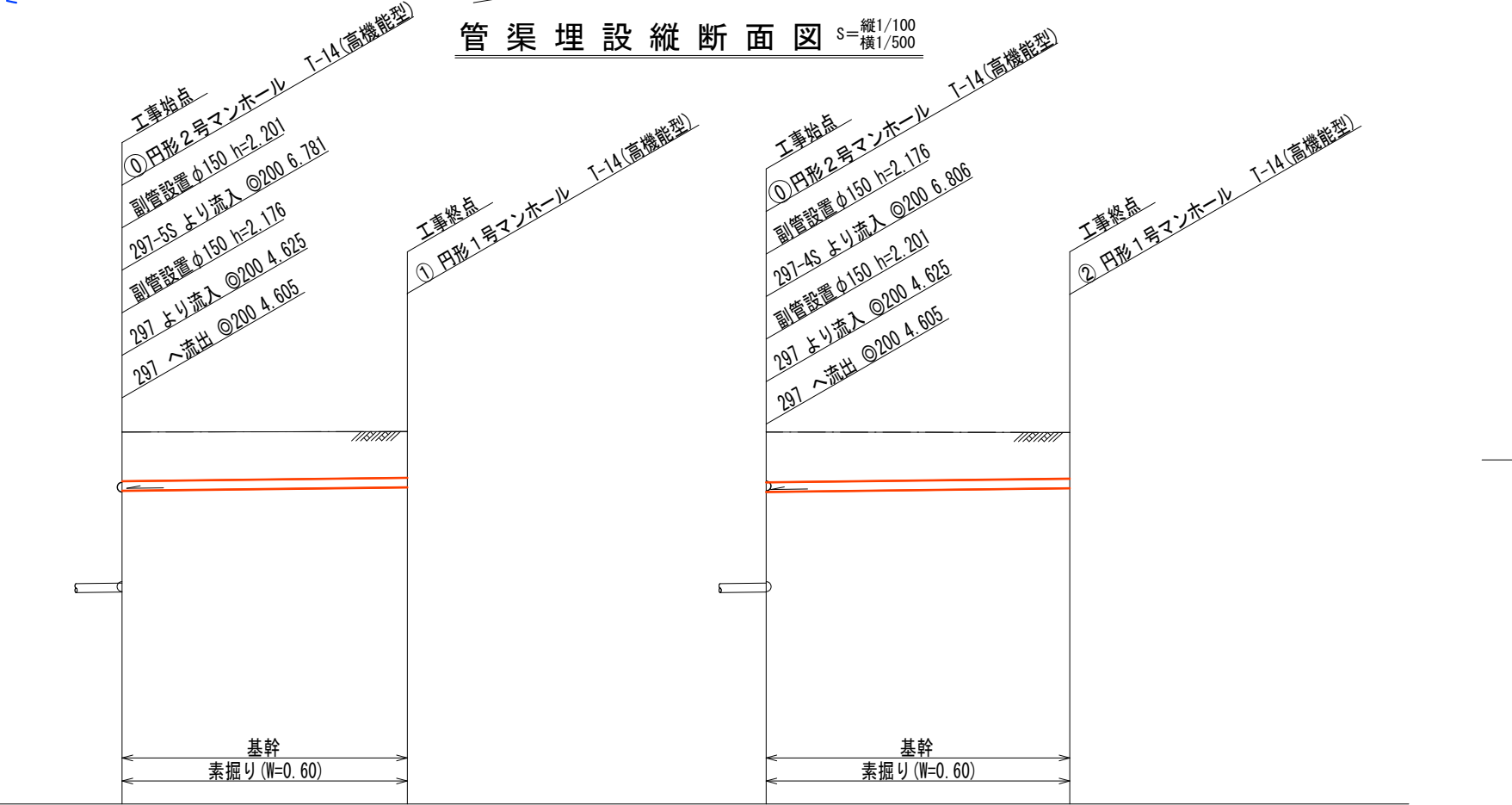
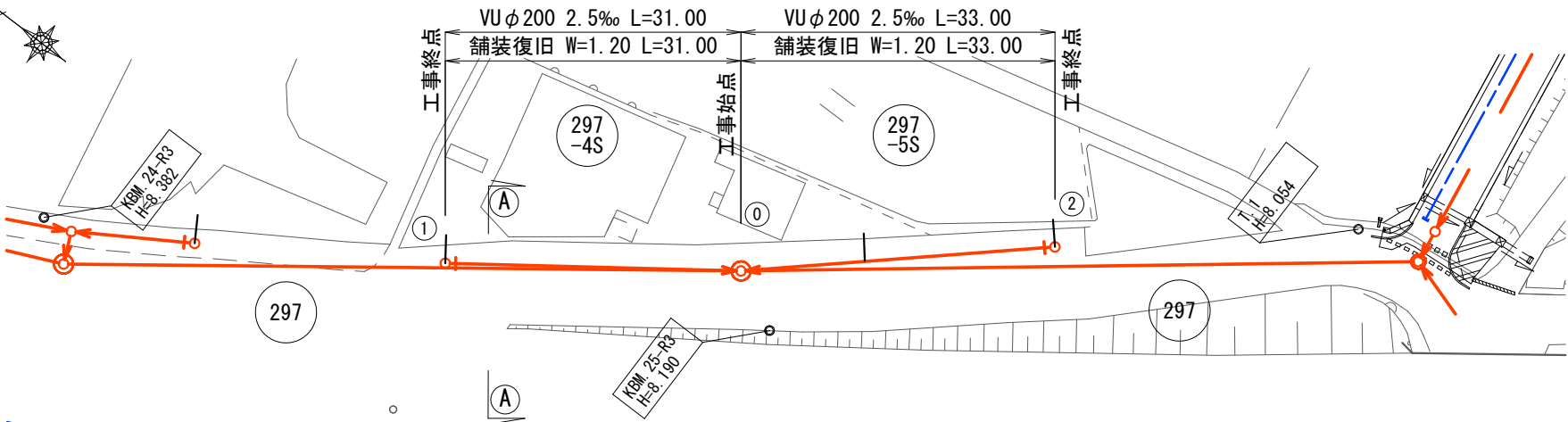

標準横断面図 S=1/100

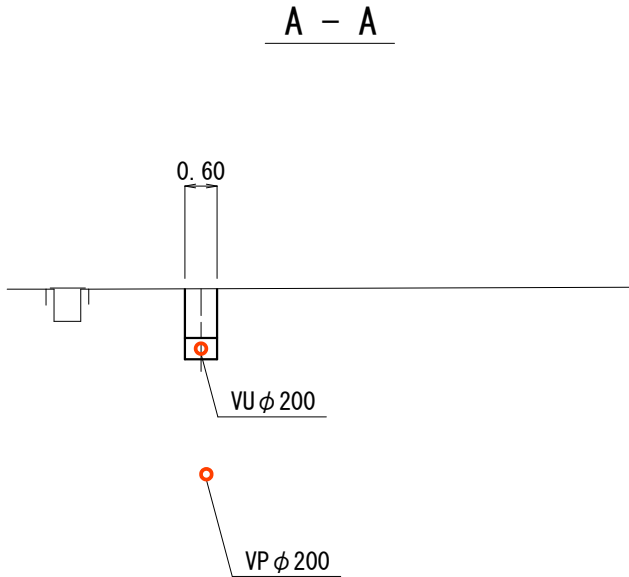

舗装断面図

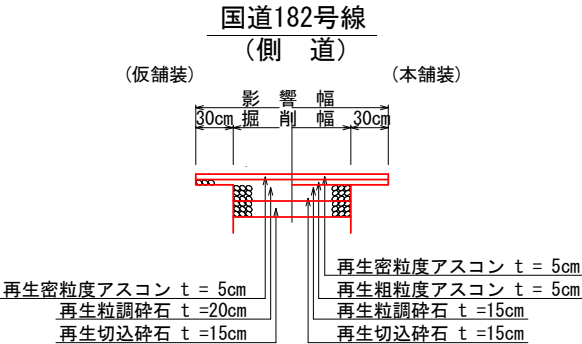

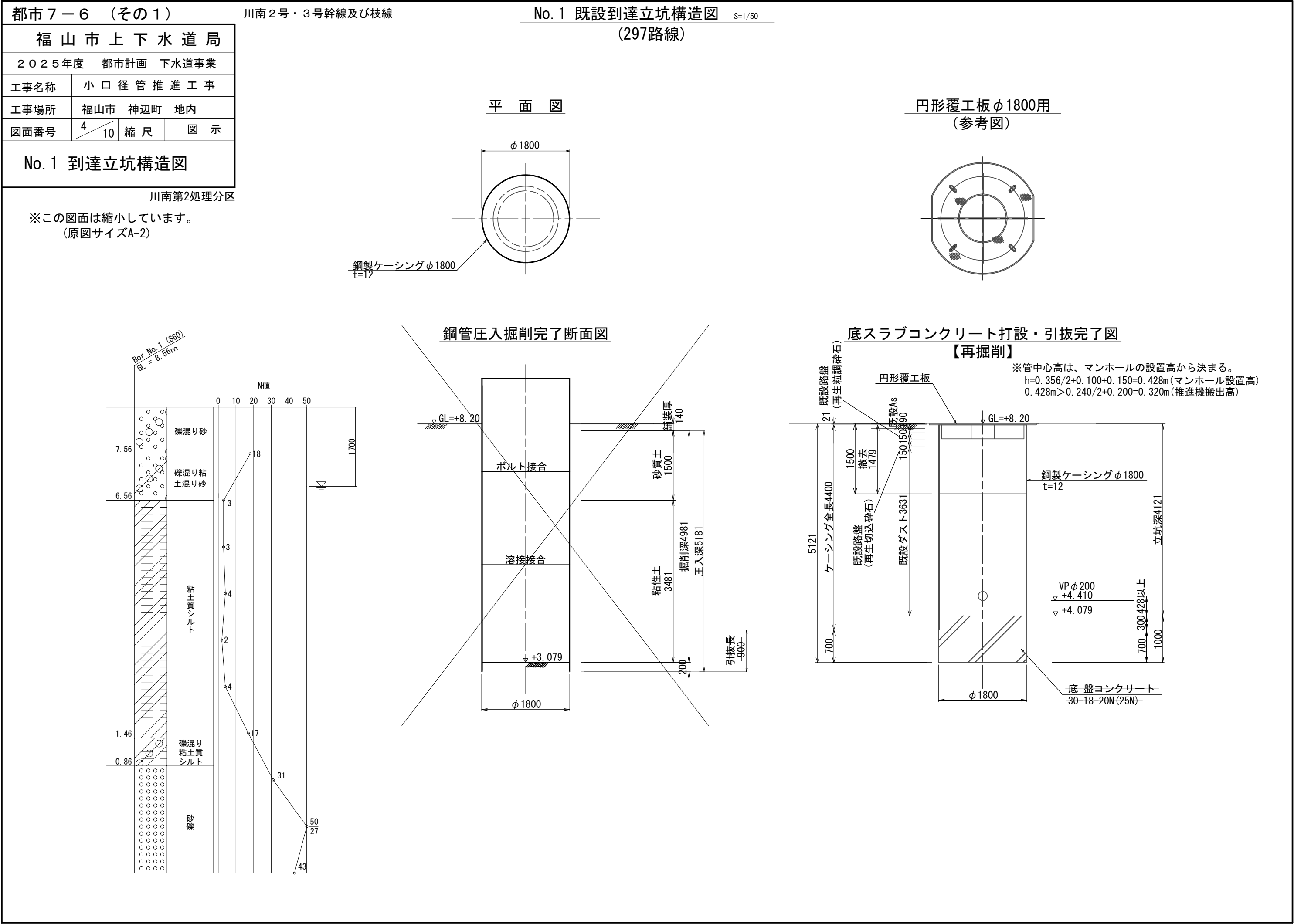



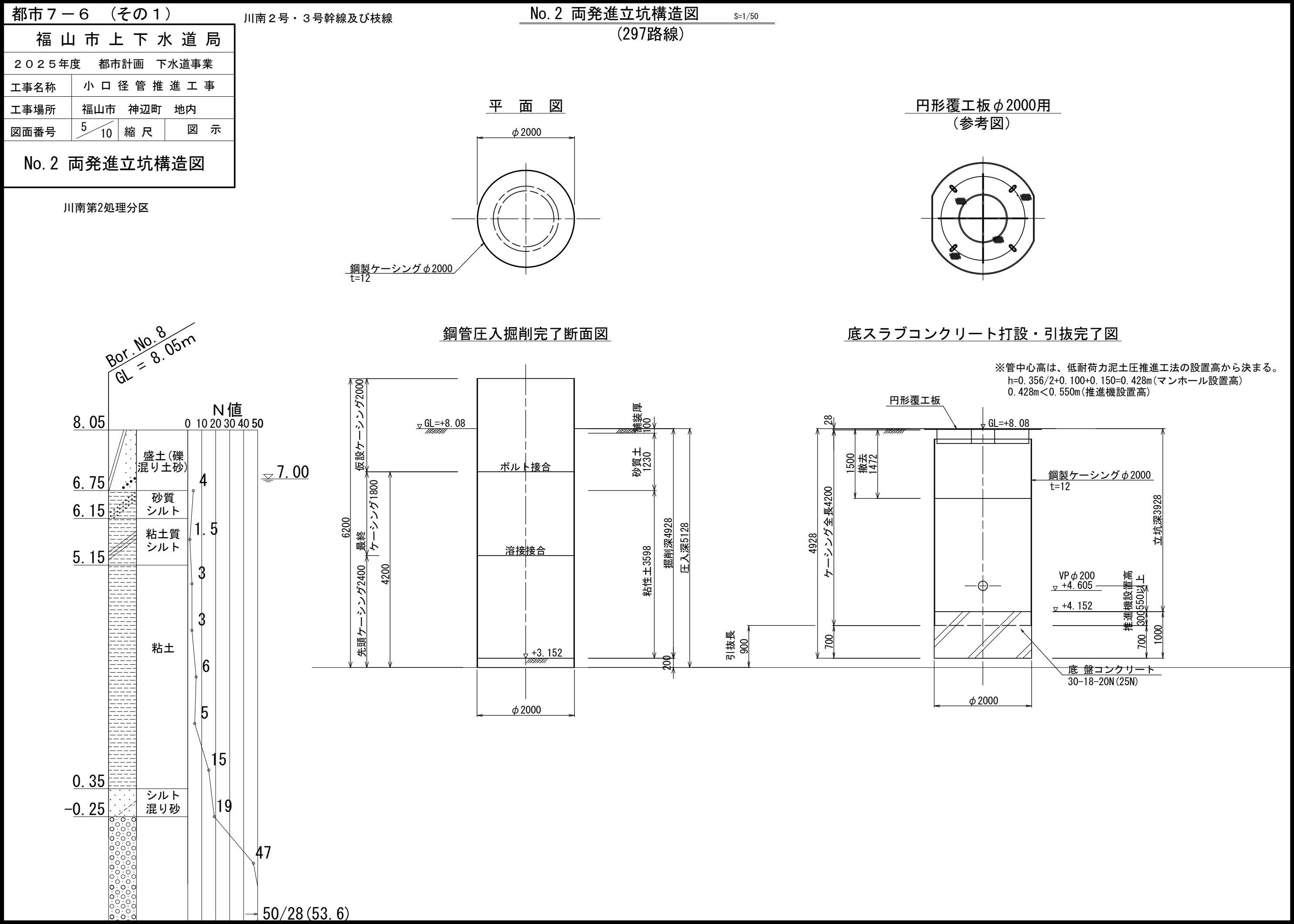

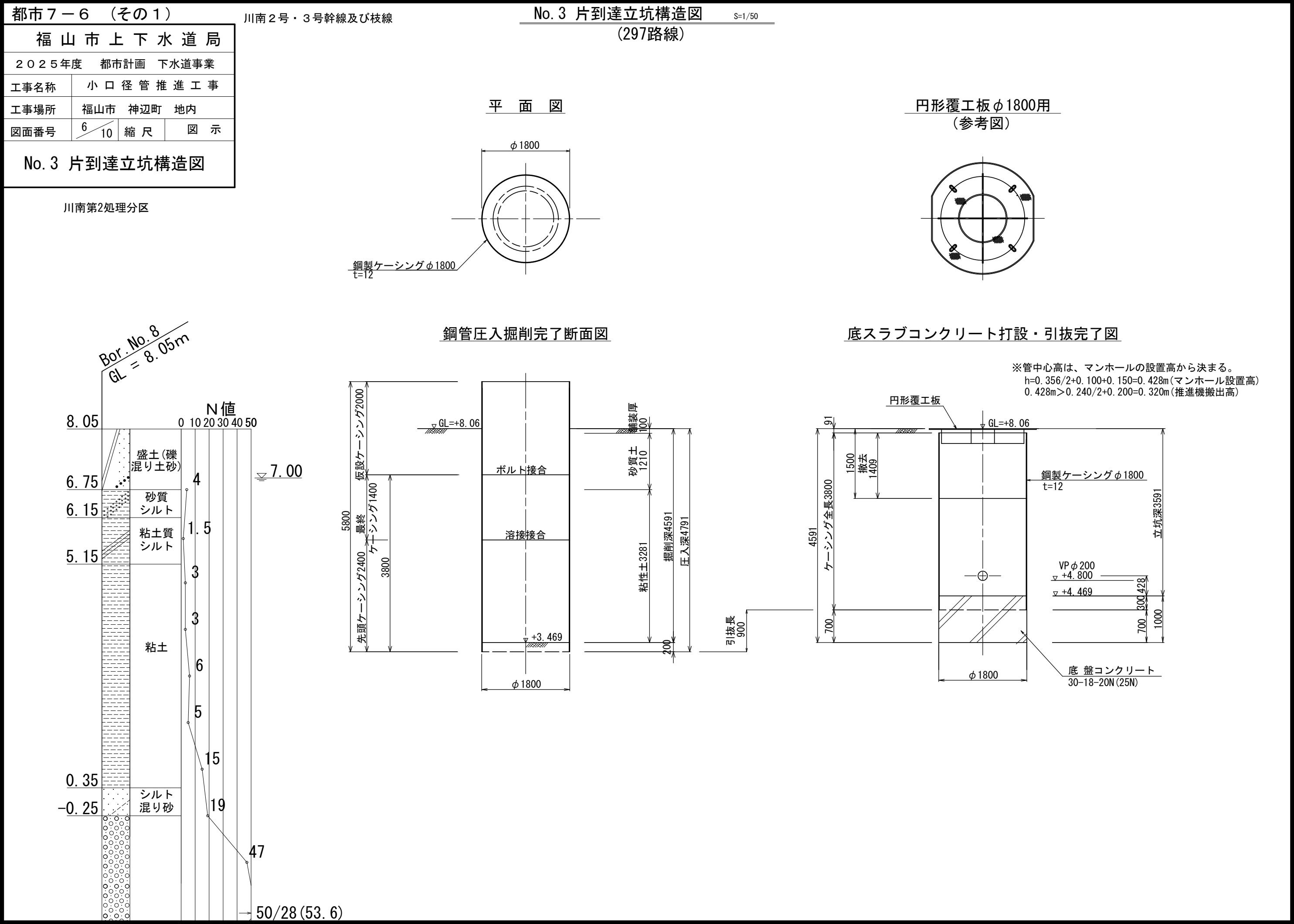

福山市上下水道局

2025年度 都市計画 下水道事業

工事名称 小口径管推進工事

工事場所 福山市 神辺町 地内

図面番号 7/10 縮尺 図示

No.1 円形2号マンホール構造図

川南第2処理分区

平面図

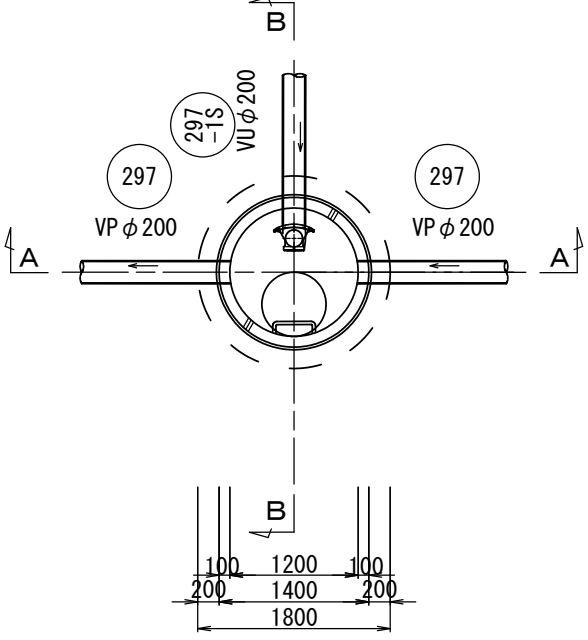

A-A断面図

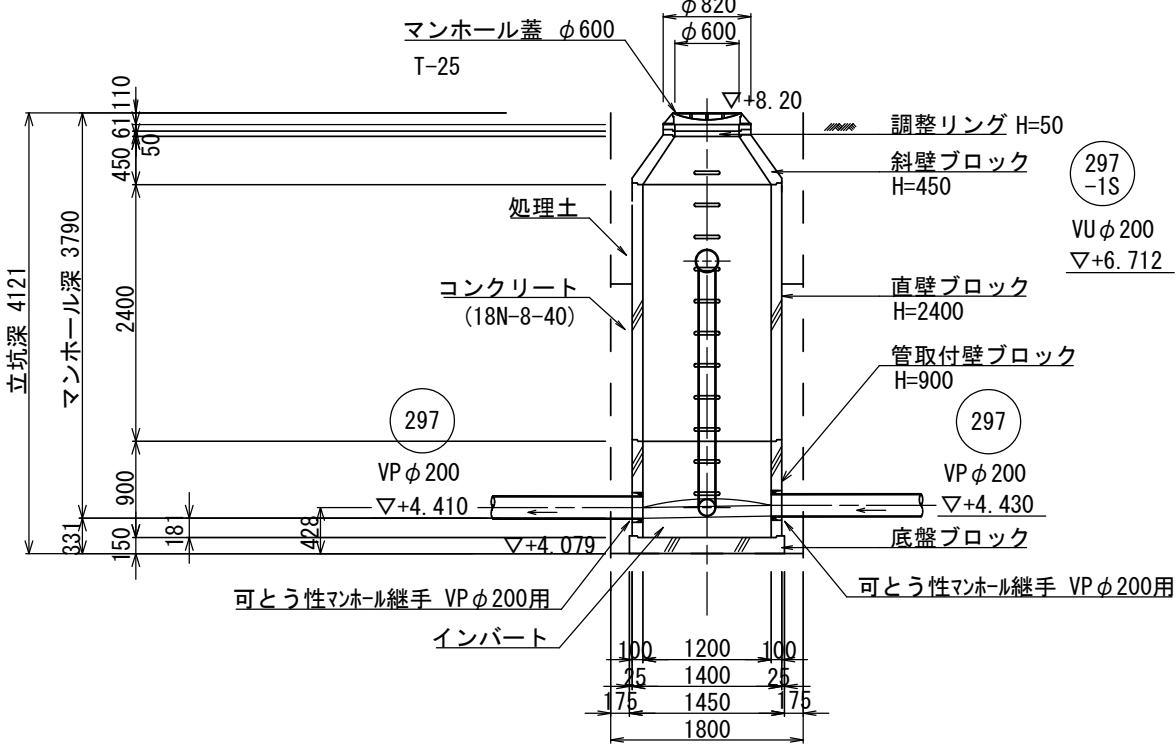

B-B断面図

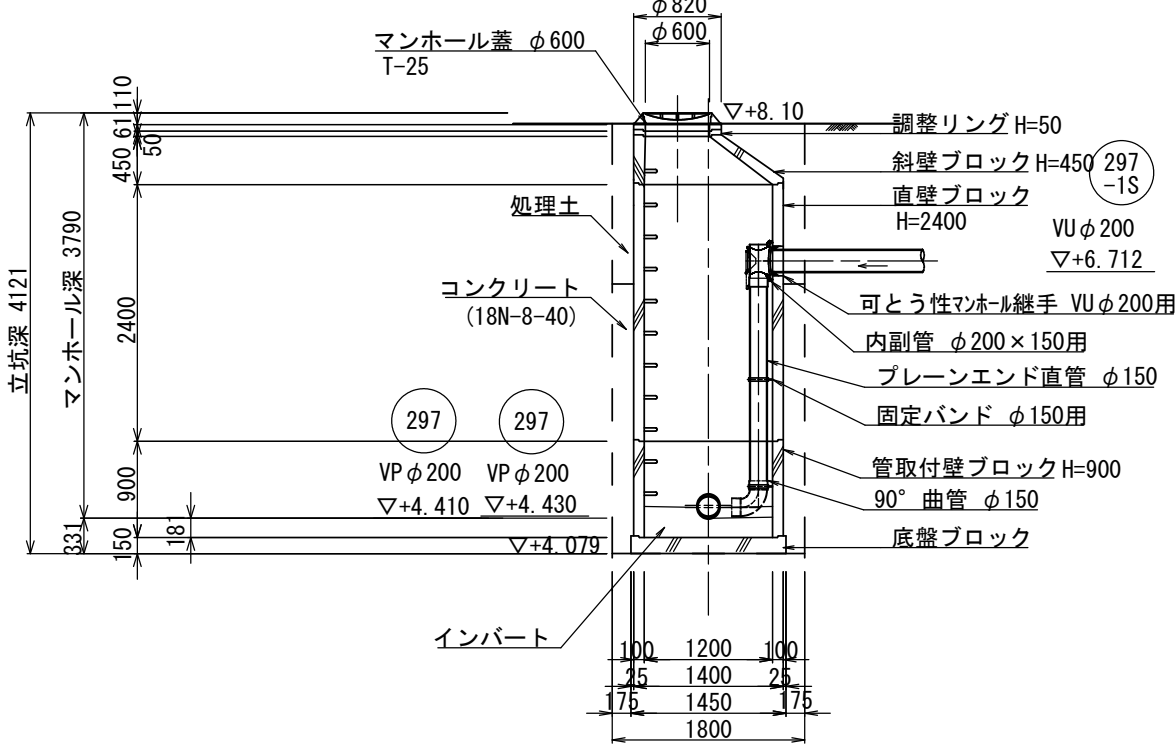

福山市上下水道局			
2025年度 都市計画 下水道事業			
工事名称	小口径管推進工事		
工事場所	福山市 神辺町 地内		
図面番号	8/10	縮尺	図示
No.2 円形2号マンホール構造図			

川南第2処理分区

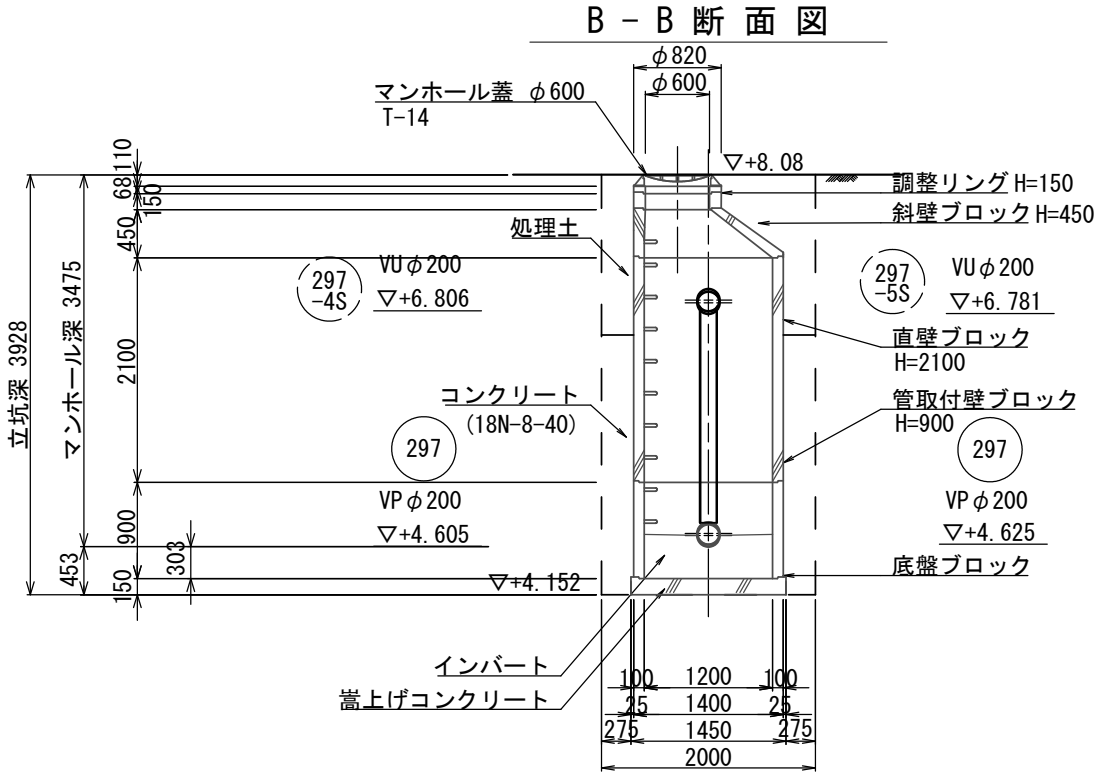
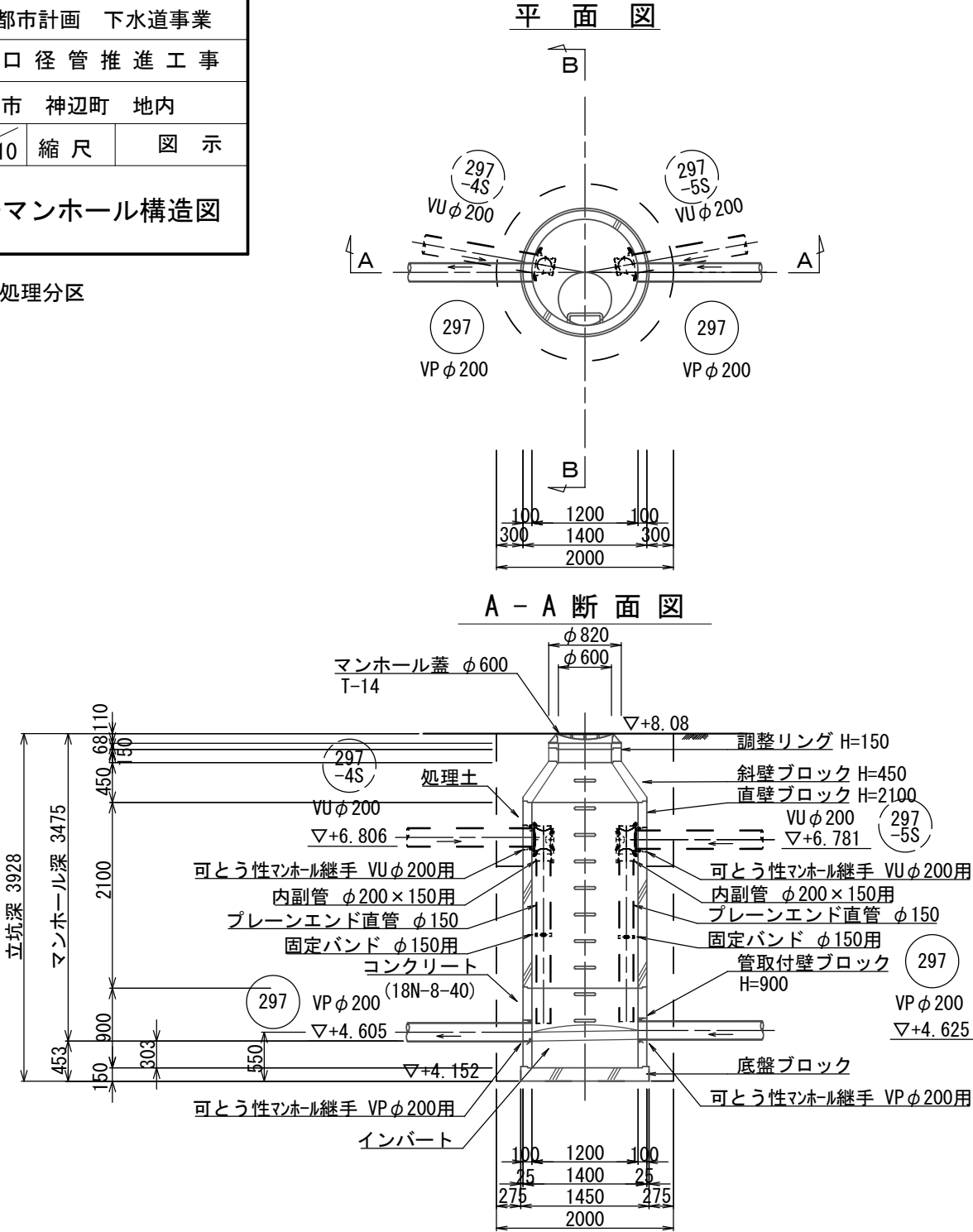

福山市上下水道局			
2025年度 都市計画 下水道事業			
工事名称	小口径管推進工事		
工事場所	福山市 神辺町 地内		
図面番号	9/10	縮尺	図示
No.3 円形2号マンホール構造図			

川南第2処理分区

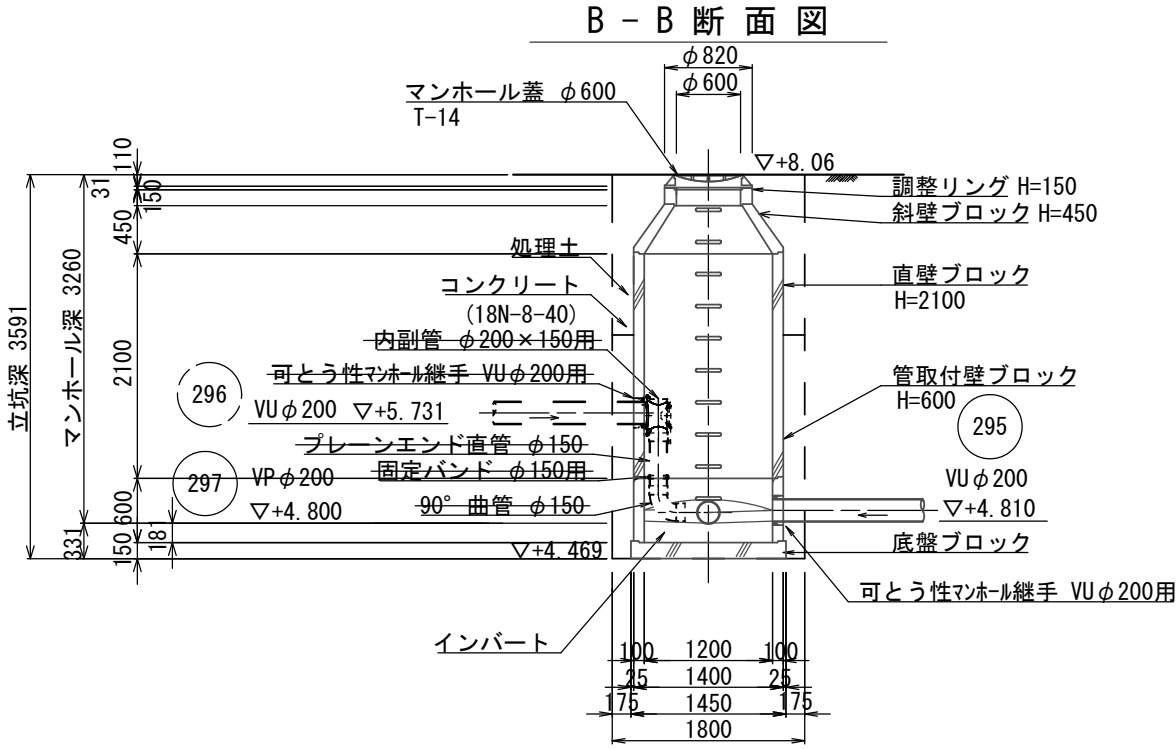
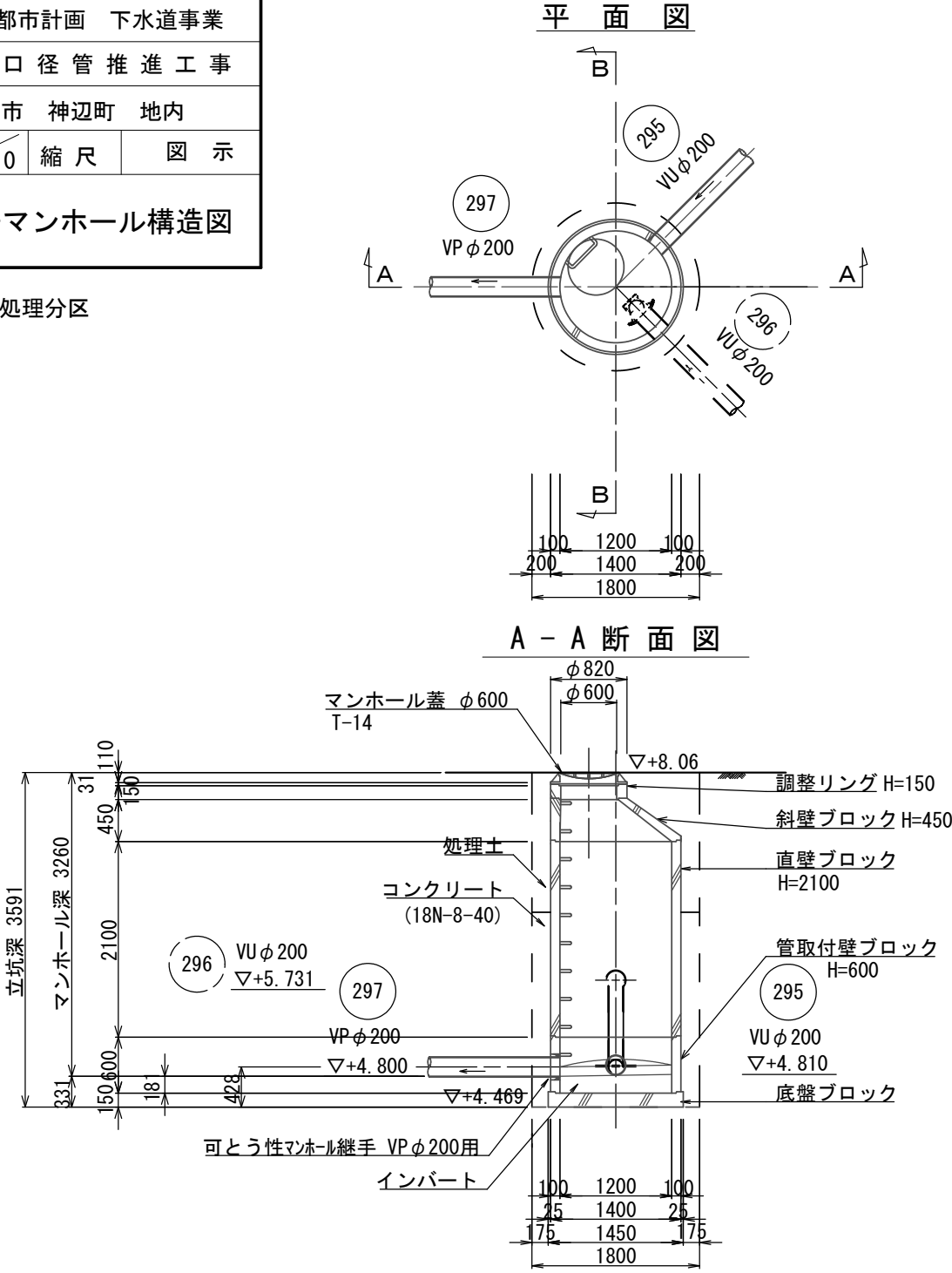



# 参 考 图 书

# 施工単価表

推進工  
低耐力泥土圧

VG1D0404001

単第0 -0001 表

1 m 当り

名称・規格など	数量	単位	単価	金額	備考
土木一般世話役	1	人			
特殊作業員	2	人			
普通作業員	2	人			
滑材 低耐力泥土	123	L			
機-18_トラック運転 021_クレーン装置付 ベーストラック4t級 吊能力2.9t	1	日			単第0-0002 表
推進工機械器具損料(1)	1	日			単第0-0003 表
推進工機械器具損料(2)	1	日			単第0-0004 表
諸雑費	20	%			#09
1m当り(計/推進日進量)					
* * * 単位当たり * * *	1	m			



## 施工単価表

頁0 -0051

機-18\_トラック運転  
021\_クレーン装置付

SM1803020

單第0 -0002 表

ベーストラック4t級 吊能力2.9t

1

目 当り

[illegible]

## 施工単価表

頁0 -0052

## 推進工機械器具損料(1)

VG1E0404001

單第0 -0003 表

---

目 当り

[illegible]

## 施工単価表

頁0 -0053

## 推進工機械器具損料(2)

VG1E0404002

單第0 -0004 表

1

目 当り

[illegible]

## 施工単価表

頁0 -0054

スクリーコンベヤ類撤去工  
低耐荷力泥土圧

SG1D0404002

單第0 -0005 表

呼び径 200 ~ 450mm

1 m 当り

[illegible]

## 施工単価表

頁0 -0055

添加材注入工  
低耐荷力泥土圧

VG1D0404003

單第0 -0006 表

1 m 当り

[illegible]

## 施工単価表

頁0 -0056

## 添加材注入機械器具損料

VG1E0404003

單第0 -0007 表

呼び径 200mm

土質(N値) N 15

---

m

当り

[illegible]

## 施工単価表

頁0 -0057

発生土運搬工(4t積級,2t積級,機械積込み)

SG1E0003002

單第0 -0008 表

1 m3 当り

[illegible]

# 施工単価表

ダンプトラック運転  
011 オンロード ディーゼル

SM2203010

単第0 -0009 表

1

日 当り

名称・規格など	数量	単位	単価	金額	備考
運転手(一般)	1.00	人			
軽油 パトロール給油,2～4KL積載車給油	32.00	L			
ダンプトラック オンロード・ディーゼル 4t積級	1.29	供用日			
タイヤ損耗費 ダンプトラック 4 t (良)	1.29	供用日			
諸雑費	1	式			
*** 単位当たり ***	1	日			
A=1 011_オンロード ディーゼル C=1 運転労務数量(人/日) E=1.29 機械損料数量(供用日/日)			B=2 4t積級 D=32 燃料消費量(L/日) F=1 路面状況:良好		



## 施工単価表

頁0 -0059

## 硬質塩化ビニル管布設工

VG1D0006001

單第0 -0010 表

1 m 当り

呼び径 200mm

[illegible]

# 施工単価表

頁0 -0060

坑口工  
低耐荷力泥土圧推進

VG1D0098008

単第0 -0011 表

1

箇所 当り

名称・規格など	数量	単位	単価	金額	備考
土木一般世話役	0.2	人			
溶接工	0.2	人			
普通作業員	0.2	人			
止水器 低耐荷力泥土 呼び径 200mm	1	組			
鋼材溶接工	1.9	m			単第0-0012 表
鋼材切断工	3.8	m			単第0-0013 表
機-18_トラック運転 021_クレーン装置付 ベーストラック4t級 吊能力2.9t	0.2	日			単第0-0002 表
諸雑費	1	式			
* * * 単位当たり * * *	1	箇所			

## 施工単価表

頁0 -0061

## 鋼材溶接工

VG1E0098001

單第0 -0012 表

1 m 当り

[illegible]

## 施工単価表

頁0 -0062

鋼材切断工

SG1E0098002

單第0 -0013 表

1 m 当り

[illegible]

## 施工単価表

頁0 -0063

## 鏡切り工 低耐荷力泥土圧推進

SG1D0100010

單第0 -0014 表

1

箇所 当り

[illegible]

## 施工単価表

頁0 -0064

鏡切り工

SG1E0100001

單第0 -0015 表

1 m 当り

[illegible]

## 施工単価表

頁0 -0065

## 推進設備工 低耐荷力泥土圧

SG1D0101022

單第0 -0016 表

1

箇所 当り

[illegible]

## 施工単価表

頁0 -0066

## 推進設備据換工 低耐荷力泥土圧

SG1D0101023

單第0 -0017 表

1

箇所 当り

[illegible]



## 施工単価表

頁0 -0067

先導体据付撤去工  
低耐荷力泥土圧

SG1D0101024

單第0 -0018 表

1

箇所 当り

[illegible]

## 施工単価表

頁0 -0068

組立2号マンホール

SG1D0054002

單第0 -0019 表

1

箇所 当り

2号(内径1200mm) 深さ4m以下

[illegible]

## 施工単価表

頁0 -0069

底部工(組立式)(組立2号マンホール)

VG1D0054001

單第0 -0020 表

1 箇所 当り

[illegible]

施工単価表

コンクリート

SPK25040157

単第0 -0021 表

無筋・鉄筋構造物 18-8-40BB

人力打設

1

m3 当り

機械構成比: 0.00% 労務構成比: 26.35% 材料構成比: 73.65% 市場単価構成比: 0.00% 標準単価: 29,644.00000

代表機労材規格(積算地区)		構成比	単価(積算地区)	代表機労材規格(東京地区)		単価(東京地区)	備考
普通作業員		11.13%		普通作業員			RTPC00002 RTPT00002
特殊作業員		7.54%		特殊作業員			RTPC00001 RTPT00001
土木一般世話役		5.96%		土木一般世話役			RTPC00009 RTPT00009
その他(労務)				その他(労務)			ER009
レディーミクストコンクリート指定品 呼び強度18,スランプ8,粗骨材40 W/C(60%),種別(高炉)		73.65%		生コンクリート 高炉 24-12-25(20) W/C 55%			TTPCD0010 TTPT00343
積算単価				積算単価			E9999
A=1	無筋・鉄筋構造物			B=3	人力打設		
C=2	18-8-40BB			F=1	養生工無し		
H=2	現場内小運搬無し			J=1	-		
K=1	-(全ての費用)						

## 施工単価表

頁0 -0071

モルタル上塗り(マンホール用)

VG1E0044003

單第0 -0022 表

1

m2 当り

$$\frac{1}{4} \times 0.90^2$$
[illegible]

# 施工単価表

頁0 -0072

モルタル練  
高炉

SPK25040158

単第0 -0023 表

1 m3 当り

機械構成比: 0.00% 労務構成比: 82.04% 材料構成比: 17.96% 市場単価構成比: 0.00% 標準単価: 102,720.00000

代表機労材規格(積算地区)	構成比	単価(積算地区)	代表機労材規格(東京地区)	単価(東京地区)	備考
普通作業員	54.42%		普通作業員		RTPC00002 RTPT00002
土木一般世話役	27.46%		土木一般世話役		RTPC00009 RTPT00009
その他(労務)			その他(労務)		ER009
セメント(袋) 高炉B種 25kg/袋	12.48%		セメント 高炉B 25kg袋入		TTPC00063 TTPT00063
コンクリート用砂 細目(洗い)	5.48%		砂 細目(洗い)		TTPC00066 TTPT00066
積算単価			積算単価		EP001
A=1 高炉			B=1 -(全ての費用)		

# 施工単価表

機械投入埋戻工(バックホウ)

SG1D0002003

単第0 -0024 表

1 m3 当り

名称・規格など	数量	単位	単価	金額	備考
土木一般世話役	2.5	人			
普通作業員	3.8	人			
機-01_バックホウ運転 113_標準型 排2 山積0.28m3(平積0.2m3)	7.6	時間			単第0-0025 表
タンバ締固め	100	m3			単第0-0026 表
諸雑費	1	式			
1m3当り(計/100m3)					
*** 単位当たり ***	1	m3			
A=1 山積0.28m3			C=6 材料別途		

## 施工単価表

頁0 -0074

機-01\_バックホウ運転

SM0102020

單第0 -0025 表

113 標準型 排2

山積0.28m3(平積0.2m3)

1

時間 当り

[illegible]



# 施工単価表

頁0 -0075

タンパ締固め

SPK25040021

単第0 -0026 表

1 m3 当り

機械構成比: 1.17% 労務構成比: 97.16% 材料構成比: 1.67% 市場単価構成比: 0.00% 標準単価: 1,658.20000

代表機労材規格(積算地区)	構成比	単価(積算地区)	代表機労材規格(東京地区)	単価(東京地区)	備考
<賃>タンパ(ランマ) 質量60～80kg	1.17%		タンパ及びランマ 質量60～80kg		KTPC00020 KTPT00020
特殊作業員	51.21%		特殊作業員		RTPC00001 RTPT00001
普通作業員	45.95%		普通作業員		RTPC00002 RTPT00002
ガソリン,レギュラー スタンド渡し,スタンド給油	1.67%		ガソリンレギュラースタンド		TTPC00014 TTPT00014
積算単価			積算単価		EP001
A=1        -(全ての費用)					

# 施工単価表

頁0 -0076

土砂等運搬

小規模 土砂(岩塊・玉石混り土含む)

機械構成比: 26.52%

SPK25040002

DID区間無し 距離10.0km以下(7.5km超)

労務構成比: 61.90%

材料構成比: 11.58%

市場単価構成比: 0.00%

単第0 -0027 表

1

標準単価:

m3 当り

3,050.40000

代表機労材規格(積算地区)	構成比	単価(積算地区)	代表機労材規格(東京地区)	単価(東京地区)	備考
ダンプトラック[オンロード・ディーゼル] 4t積級 (タイヤ損耗費及び補修費(良好)を含む)	26.52%		ダンプトラック[オンロード・ディーゼル] 4t積級 (タイヤ損耗費及び補修費(良好)を含む)		MTPC00017T1 MTPT00017T1
運転手(一般)	61.90%		運転手(一般)		RTPC00007 RTPT00007
軽油 パトロール給油,2~4KL積載車給油	11.58%		軽油パトロール給油		TTPC00013 TTPT00013
積算単価			積算単価		EP001
A=2 小規模 C=1 土砂(岩塊・玉石混り土含む) F=39 距離10.0km以下(7.5km超)			B=5 バックホウ山積0.28m3(平積0.2m3) D=1 DID区間無し		

# 施工単価表

頁0 -0077

コンクリート

SPK25040157

単第0 -0028 表

無筋・鉄筋構造物 18-8-40BB

バックホウ(クレーン機能付)打設

1

m3 当り

機械構成比: 3.60%

労務構成比:

33.17%

材料構成比:

63.23%

市場単価構成比:

0.00%

標準単価:

35,559.00000

代表機労材規格(積算地区)	構成比	単価(積算地区)	代表機労材規格(東京地区)	単価(東京地区)	備考
<賃>バックホウ(クローラ型クレーン機能付) 山積0.8m3(平積0.6)吊能力2.9t 排1~3,2011,2014	3.40%		バックホウ [クローラ型クレーン付] 排ガス型(第2次)山積0.8m3吊2.9t		KTPC00006 KTPT00006
その他(機械)			その他(機械)		EK009
特殊作業員	10.34%		特殊作業員		RTPC00001 RTPT00001
普通作業員	7.85%		普通作業員		RTPC00002 RTPT00002
運転手(特殊)	6.58%		運転手(特殊)		RTPC00006 RTPT00006
土木一般世話役	6.53%		土木一般世話役		RTPC00009 RTPT00009
その他(労務)			その他(労務)		ER009
レディーミクストコンクリート指定品 呼び強度18,スランプ8,粗骨材40 W/C(60%),種別(高炉)	61.44%		生コンクリート 高炉 24-12-25(20) W/C 55%		TTPCD0010 TTPT00343
軽油 パトロール給油,2~4KL積載車給油	1.69%		軽油パトロール給油		TTPC00013 TTPT00013

## 施工単価表

頁0 -0078

## コンクリート

SPK25040157

单第0 -0028 表

無筋・鉄筋構造物 18-8-40BB

バックホウ(クレーン機能付)打設

1

m3 当り

機械構成比: 3.60% 労務構成比:

33.17% 材料構成比: 63.23%

市場単価構成比: 0.00%

標準単価：

35,559.00000

[illegible]

# 施工単価表

圧入掘削積込み工

SG1D0602001

単第0 -0029 表

呼び径 2,000mm 粘性土 1 m 当り

名称・規格など	数量	単位	単価	金額	備考
土木一般世話役	0.133	人			
特殊作業員	0.133	人			
普通作業員	0.267	人			
機-01_圧入機運転 揺動圧入機 呼び径 2,000mm	0.8	時間			単第0-0030 表
機-01_ドラグライン及びクラムシェル運転 061_油圧クラムシェル テレスコピック バケット容量(平積0.6m3)	0.421	時間			単第0-0031 表 0.8/1.9
<作>ラフテレーンクレーン(油圧伸縮ジブ型) 16t吊,オペレータ付 排1~3,2011,2014	0.133	日			
諸雑費	1	式			
*** 単位当たり ***	1	m			
A=1 粘性土 C=3 呼び径 2,000mm E=4000 【F】圧入機損料(時間)			B=1 適用範囲 N 5 D=1 揺動圧入機 F=3.3 圧入機の燃料消費量(L/時間)		

## 施工単価表

頁0 -0080

機-01\_圧入機運転

SM01G0001

單第0 -0030 表

揺動圧入機

呼び径 2,000mm

---

時間 当り

[illegible]

## 施工単価表

頁0 -0081

機-01\_ドラグライン及びクラムシェル運転

SM0102040

單第0 -0031 表

## 061\_油圧クラムシェル テレスコピック

バケット容量(平積0.6m3)

1

時間 当り

[illegible]

# 施工単価表

圧入掘削積込み工

SG1D0602001

単第0 -0032 表

呼び径 2,000mm

砂質土

1

m

当り

名称・規格など	数量	単位	単価	金額	備考
土木一般世話役	0.150	人			
特殊作業員	0.150	人			
普通作業員	0.300	人			
機-01_圧入機運転 揺動圧入機 呼び径 2,000mm	0.9	時間			単第0-0030 表
機-01_ドラグライン及びクラムシェル運転 061_油圧クラムシェル テレスコピック バケット容量(平積0.6m3)	0.474	時間			単第0-0031 表 0.9/1.9
<作>ラフテレーンクレーン(油圧伸縮ジブ型) 16t吊,オペレータ付 排1~3,2011,2014	0.150	日			
諸雑費	1	式			
*** 単位当たり ***	1	m			
A=2 砂質土 C=3 呼び径 2,000mm E=4000 【F】圧入機損料(時間)			B=3 適用範囲 N 30 D=1 揺動圧入機 F=3.3 圧入機の燃料消費量(L/時間)		



# 施工単価表

頁0 -0083

圧入掘削積込み工

SG1D0602001

単第0 -0033 表

呼び径 1,800mm

粘性土

1

m

当り

名称・規格など	数量	単位	単価	金額	備考
土木一般世話役	0.133	人			
特殊作業員	0.133	人			
普通作業員	0.267	人			
機-01_圧入機運転 揺動圧入機 呼び径 1,800mm	0.8	時間			単第0-0034 表
機-01_ドラグライン及びクラムシェル運転 061_油圧クラムシェル テレスコピック バケット容量(平積0.4m3)	0.421	時間			単第0-0035 表 0.8/1.9
<作>ラフテレーンクレーン(油圧伸縮ジブ型) 16t吊,オペレータ付 排1~3,2011,2014	0.133	日			
諸雑費	1	式			
* * * 単位当たり * * *	1	m			
A=1 粘性土 C=2 呼び径 1,800mm E=4000 【F】圧入機損料(時間)			B=1 適用範囲 N 5 D=1 揺動圧入機 F=3.3 圧入機の燃料消費量(L/時間)		

## 施工単価表

頁0 -0084

機-01\_圧入機運転

SM01G0001

單第0 -0034 表

### 揺動圧入機

呼び径 1,800mm

1

時間 当り

[illegible]

## 施工単価表

頁0 -0085

機-01\_ドラグライン及びクラムシェル運転

SM0102040

單第0 -0035 表

061 油圧クラムシェル テレスコピック

バケット容量(平積0.4m3)

1

時間 当り

[illegible]

# 施工単価表

圧入掘削積込み工

SG1D0602001

単第0 -0036 表

呼び径 1,800mm

砂質土

1

m

当り

名称・規格など	数量	単位	単価	金額	備考
土木一般世話役	0.150	人			
特殊作業員	0.150	人			
普通作業員	0.300	人			
機-01_圧入機運転 揺動圧入機 呼び径 1,800mm	0.9	時間			単第0-0034 表
機-01_ドラグライン及びクラムシェル運転 061_油圧クラムシェル テレスコピック バケット容量(平積0.4m3)	0.474	時間			単第0-0035 表 0.9/1.9
<作>ラフテレーンクレーン(油圧伸縮ジブ型) 16t吊,オペレータ付 排1~3,2011,2014	0.150	日			
諸雑費	1	式			
* * * 単位当たり * * *	1	m			
A=2 砂質土 C=2 呼び径 1,800mm E=4000 【F】圧入機損料(時間)			B=3 適用範囲 N 30 D=1 揺動圧入機 F=3.3 圧入機の燃料消費量(L/時間)		

## 施工単価表

頁0 -0087

## ケーシング溶接工

SG1D0602002

單第0 -0037 表

1

箇所 当り

呼び径 2,000mm

[illegible]

## 施工単価表

頁0 -0088

## ケーシング溶接工

SG1E0602001

單第0 -0038 表

1 m 当り

[illegible]

## 施工単価表

頁0 -0089

## ケーシング溶接工

SG1D0602002

單第0 -0039 表

呼び径 1,800mm

1

箇所 当り

[illegible]

## 施工単価表

頁0 -0090

## ケーシング引上げ工

SG1D0602003

單第0 -0040 表

呼び径 2,000mm

## 引上げ延長

---

箇所 当り

[illegible]



# 施工単価表

ケーシング引上げ工

SG1E0602002

単第0 -0041 表

呼び径 2,000mm

揺動圧入機

1

m

当り

名称・規格など	数量	単位	単価	金額	備考
土木一般世話役	0.62	人			
特殊作業員	0.62	人			
普通作業員	1.24	人			
機-01_圧入機運転 揺動圧入機 呼び径 2,000mm	5.0	時間			単第0-0030 表
<作>ラフテレーンクレーン(油圧伸縮ジブ型) 16t吊,オペレータ付 排1~3,2011,2014	0.62	日			
諸雑費	1	式			
1m当り(計/10m)					
*** 単位当たり ***	1	m			
A=3 呼び径 2,000mm C=4000 【F】圧入機損料(時間)			B=1 揺動圧入機 D=3.3 圧入機の燃料消費量(L/時間)		

## 施工単価表

頁0 -0092

## ケーシング引上げ工

SG1D0602003

單第0 -0042 表

呼び径 1,800mm

## 引上げ延長

1

箇所 当り

[illegible]

# 施工単価表

ケーシング引上げ工

SG1E0602002

単第0 -0043 表

呼び径 1,800mm 揺動圧入機 1 m 当り

名称・規格など	数量	単位	単価	金額	備考
土木一般世話役	0.62	人			
特殊作業員	0.62	人			
普通作業員	1.24	人			
機-01_圧入機運転 揺動圧入機 呼び径 1,800mm	5.0	時間			単第0-0034 表
<作>ラフテレーンクレーン(油圧伸縮ジブ型) 16t吊,オペレータ付 排1～3,2011,2014	0.62	日			
諸雑費	1	式			
1m当り(計/10m)					
*** 単位当たり ***	1	m			
A=2 呼び径 1,800mm C=4000 【F】圧入機損料(時間)			B=1 揺動圧入機 D=3.3 圧入機の燃料消費量(L/時間)		

# 施工単価表

ケーシング撤去工  
呼び径 2,000mm

SG1D0602004

単第0 -0044 表

1

箇所 当り

名称・規格など	数量	単位	単価	金額	備考
土木一般世話役	0.07	人			
特殊作業員	0.07	人			
普通作業員	0.07	人			
トラック運転 021_クレーン装置付 ベーストラック4t級 吊能力2.9t	0.53	時間			単第0-0045 表
ケーシング切断工	12.171	m			単第0-0046 表
諸雑費	1	式			
*** 単位当たり ***	1	箇所			
A=3 呼び径 2,000mm			B=1.472	ケーシング撤去長(m)	

## 施工単価表

頁0 -0095

トラック運転  
021\_クレーン装置付

SM0103020

單第0 -0045 表

ベーストラック4t級 吊能力2.9t

1

時間 当り

[illegible]

## 施工単価表

頁0 -0096

## ケーシング切断工

SG1E0602003

單第0 -0046 表

1 m 当り

[illegible]

# 施工単価表

ケーシング撤去工  
呼び径 1,800mm

SG1D0602004

単第0 -0047 表

1

箇所 当り

名称・規格など	数量	単位	単価	金額	備考
土木一般世話役	0.07	人			
特殊作業員	0.07	人			
普通作業員	0.07	人			
トラック運転 021_クレーン装置付 ベーストラック4t級 吊能力2.9t	0.53	時間			単第0-0045 表
ケーシング切断工	11.291	m			単第0-0046 表
諸雑費	1	式			
*** 単位当たり ***	1	箇所			
A=2 呼び径 1,800mm			B=1.409	ケーシング撤去長(m)	

# 施工単価表

現場発生品及び支給品運搬  
クレーン装置付BT2t積2.9t吊  
機械構成比: 13.79% 労務構成比: 83.40% 材料構成比: 2.81% 市場単価構成比: 0.00%

SPK25040411  
片道運搬距離2.0km以下

単第0 -0048 表  
標準単価: 1  
t 当り  
960.27000

代表機労材規格(積算地区)	構成比	単価(積算地区)	代表機労材規格(東京地区)	単価(東京地区)	備考
トラック クレーン装置付 ベーストラック2t積吊能力2.9t	13.79%		トラック クレーン装置付 ベーストラック2t積吊能力2.9t		MTPC00154 MTPT00154
運転手(特殊)	42.15%		運転手(特殊)		RTPC00006 RTPT00006
特殊作業員	41.25%		特殊作業員		RTPC00001 RTPT00001
軽油 パトロール給油,2～4KL積載車給油	2.81%		軽油パトロール給油		TTPC00013 TTPT00013
積算単価			積算単価		EP001
A=1 C=2 クレーン装置付BT2t積2.9t吊 片道運搬距離2.0km以下			B=1 DID区間無し		



## 施工単価表

頁0 -0099

## 底盤コンクリート打設工

VG1D0603001

單第0 -0049 表

1

m3 当り

[illegible]

# 施工単価表

機械設置撤去工  
呼び径 2,000mm

SG1D0604001

単第0 -0050 表

1

回 当り

名称・規格など	数量	単位	単価	金額	備考
土木一般世話役	0.17	人			
特殊作業員	0.17	人			
普通作業員	0.34	人			
機-01_圧入機運転 揺動圧入機 呼び径 2,000mm	1.4	時間			単第0-0030 表
<作>ラフテレーンクレーン(油圧伸縮ジブ型) 16t吊,オペレータ付 排1~3,2011,2014	0.17	日			
諸雑費	1	式			
* * * 単位当たり * * *	1	回			
A=3 呼び径 2,000mm C=4000 【F】圧入機損料(時間)			B=1 揺動圧入機 D=3.3 圧入機の燃料消費量(L/時間)		

# 施工単価表

機械設置撤去工  
呼び径 1,800mm

SG1D0604001

単第0 -0051 表

1

回 当り

名称・規格など	数量	単位	単価	金額	備考
土木一般世話役	0.17	人			
特殊作業員	0.17	人			
普通作業員	0.34	人			
機-01_圧入機運転 揺動圧入機 呼び径 1,800mm	1.4	時間			単第0-0034 表
<作>ラフテレーンクレーン(油圧伸縮ジブ型) 16t吊,オペレータ付 排1~3,2011,2014	0.17	日			
諸雑費	1	式			
* * * 単位当たり * * *	1	回			
A=2 呼び径 1,800mm C=4000 【F】圧入機損料(時間)			B=1 揺動圧入機 D=3.3 圧入機の燃料消費量(L/時間)		

## 施工単価表

頁0 -0102

うわ水排水工

SG1D0607001

單第0 -0052 表

1

箇所 当り

[illegible]

## 施工単価表

頁0 -0103

## スライム処理工

SG1D0608001

單第0 -0053 表

1

箇所 当り

[illegible]

## 施工単価表

頁0 -0104

側溝清掃車運搬

S1030031

單第0 -0054 表

運搬距離 7.0km超え14.0km以下

---

m3

当り

[illegible]

## 施工単価表

頁0 -0105

機-19\_側溝清掃車運転  
ブロー式

S9000083

單第0 -0055 表

ホッパ容量9.0m<sup>3</sup> 風量40m<sup>3</sup>/min

1

目 当り

[illegible]

## 施工単価表

頁0 -0106

円形覆工板設置工

SG1D0609001

單第0 -0056 表

1

箇所 当り

呼び径 2,000mm

[illegible]



## 施工単価表

頁0 -0107

円形覆工板設置工

SG1D0609001

單第0 -0057 表

1

箇所 当り

呼び径 1,800mm

[illegible]

## 施工単価表

頁0 -0108

円形覆工板撤去工

SG1D0609002

單第0 -0058 表

1

箇所 当り

呼び径 2,000mm

[illegible]

## 施工単価表

頁0 -0109

円形覆工板撤去工

SG1D0609002

單第0 -0059 表

1

箇所 当り

呼び径 1,800mm

[illegible]

# 施工単価表

頁0 -0110

薬液注入工(二重管ストレーナ)  
複相方式 (2セット)

S0740  
総削孔長=4 . 5 m

単第0 -0060 表

1 本 当り

名称・規格など	数量	単位	単価	金額	備考
土木一般世話役	0.097	人			1*0.0965
特殊作業員	0.290	人			3*0.0965
普通作業員	0.193	人			2*0.0965
土質安定注入薬剤	581.000	L			
ボーリングマシン 油圧式 5.5kW級	0.193	日			2*0.0965
薬液注入施工機器 薬液注入ポンプ 吐出量5～20L/min×2圧力9.8MPa	0.193	日			2*0.0965
諸雑費	22	%			#09
*** 単位当たり ***	1	本			
A=3 複相方式 (2セット) C=1.3 砂質土の削孔長(m) E=581 1本当り注入量 (Qs)(L/本)			B=0 礫質土の削孔長(m) D=3.2 粘性土の削孔長(m) F=19.3 削孔時間 (T2)(分)		
G=1.7 土被り長 (L2)(m) I=1 総注入量:500kl以下			H=5001 【F】注入材料(L) J=1 -		

# 施工単価表

頁0 -0111

薬液注入工(二重管ストレーナ)  
複相方式 (2セット)

S0740  
総削孔長=4 . 4 m

単第0 -0061 表

1 本 当り

名称・規格など	数量	単位	単価	金額	備考
土木一般世話役	0.096	人			1*0.0964
特殊作業員	0.289	人			3*0.0964
普通作業員	0.193	人			2*0.0964
土質安定注入薬剤	581.000	L			
ボーリングマシン 油圧式 5.5kW級	0.193	日			2*0.0964
薬液注入施工機器 薬液注入ポンプ 吐出量5～20L/min×2圧力9.8MPa	0.193	日			2*0.0964
諸雑費	22	%			#09
*** 単位当たり ***	1	本			
A=3 複相方式 (2セット) C=1.3 砂質土の削孔長(m) E=581 1本当り注入量 (Qs)(L/本)			B=0 礫質土の削孔長(m) D=3.1 粘性土の削孔長(m) F=19.2 削孔時間 (T2)(分)		
G=1.7 土被り長 (L2)(m) I=1 総注入量:500kl以下			H=5001 【F】注入材料(L) J=1 -		

# 施工単価表

頁0 -0112

薬液注入工(二重管ストレーナ)  
複相方式 (2セット)

S0740  
総削孔長=4 . 3m

単第0 -0062 表

1 本 当り

名称・規格など	数量	単位	単価	金額	備考
土木一般世話役	0.097	人			1*0.0965
特殊作業員	0.290	人			3*0.0965
普通作業員	0.193	人			2*0.0965
土質安定注入薬剤	601.000	L			
ボーリングマシン 油圧式 5.5kW級	0.193	日			2*0.0965
薬液注入施工機器 薬液注入ポンプ 吐出量5～20L/min×2圧力9.8MPa	0.193	日			2*0.0965
諸雑費	22	%			#09
*** 単位当たり ***	1	本			
A=3 複相方式 (2セット) C=1.3 砂質土の削孔長(m) E=601 1本当り注入量 (Qs)(L/本)			B=0 礫質土の削孔長(m) D=3 粘性土の削孔長(m) F=18.4 削孔時間 (T2)(分)		
G=1.5 土被り長 (L2)(m) I=1 総注入量:500kl以下			H=5001 【F】注入材料(L) J=1 -		

# 施工単価表

注入設備据付・解体工(車上)

SG1D0039004

単第0 -0063 表

1

現場 当り

名称・規格など	数量	単位	単価	金額	備考
土木一般世話役	2.0	人			
特殊作業員	2.6	人			
普通作業員	3.7	人			
機-01_トラック(クレーン装置付)運転 ベーストラック4~4.5t積_吊能力2.9t	14.5	時間			単第0-0064 表
トラック 普通型 4~4.5t積	3.400	日			2*1.7 供用日の割増率
諸雑費	1	式			
トラック損料(注入時)	5.100	日			単第0-0065 表
* * * 単位当たり * * *	1	現場			
A=17.67 総注入量(kL) C=10 1日当り施工本数(本)			B=0.589 1本当り注入量(kL/本) D=1.7 供用日の割増率		

## 施工単価表

頁0 -0114

機-01\_トラック(クレーン装置付)運転  
ベーストラック4~4.5t積 吊能力2.9t

S9056

單第0 -0064 表

1

時間 当り

[illegible]



## 施工単価表

頁0 -0115

トラック損料(注入時)

SG1E0039001

單第0 -0065 表

1

目 当り

[illegible]

# 施工単価表

頁0 -0116

舗装版切断

SPK25040307

単第0 -0066 表

アスファルト舗装版

アスファルト舗装版厚15cm以下

1 m 当り

機械構成比: 15.05%

労務構成比:

58.43%

材料構成比:

26.52%

市場単価構成比:

0.00%

標準単価:

700.44000

代表機材規格(積算地区)	構成比	単価(積算地区)	代表機材規格(東京地区)	単価(東京地区)	備考
コンクリートカッター バキューム式(超低騒音型)・湿式 切削深20cm級ブレード径 56cm	10.24%		コンクリートカッター バキューム式(超低騒音型)・湿式 切削深20cm級ブレード径 56cm		MTPC00164 MTPT00164
その他(機械)			その他(機械)		EK009
特殊作業員	19.96%		特殊作業員		RTPC00001 RTPT00001
土木一般世話役	10.88%		土木一般世話役		RTPC00009 RTPT00009
普通作業員	8.92%		普通作業員		RTPC00002 RTPT00002
その他(労務)			その他(労務)		ER009
コンクリートカッターブレード 自走式切断機用 径45cm(18インチ)	22.39%		コンクリートカッターブレード 径18インチ		TTPC00394 TTPT00394
ガソリン,レギュラー スタンド渡し,スタンド給油	2.81%		ガソリンレギュラースタンド		TTPC00014 TTPT00014
その他(材料)			その他(材料)		EZ009

## 施工単価表

頁0 -0117

## 鋪裝版切断

SPK25040307

單第0 -0066 表

## アスファルト舗装版

アスファルト舗装版厚15cm以下

1

m 当り

機械構成比: 15.05%

勞務構成比:

58.43%

材料構成比: 26.52%

市場単価構成比: 0.00%

標準単価：

700.44000

[illegible]

# 施工単価表

頁0 -0118

舗装版破碎  
アスファルト舗装版  
機械構成比: 12.85% 労務構成比: 81.24% 材料構成比: 5.91% 市場単価構成比: 0.00% 標準単価: 217.37000

SPK25040306 障害等無し 舗装版厚15cm以下

単第0 -0067 表 1 m2 当り

代表機労材規格(積算地区)	構成比	単価(積算地区)	代表機労材規格(東京地区)	単価(東京地区)	備考
<賃>後方超小旋回バックハウ(クローラ型) 山積0.45m3(平積0.35m3) 排出ガス対策型(第1,2,3次基準値)低騒音	12.85%		バックハウ(クローラ型) [後方超小旋回型] 山積0.45m3(平積0.35m3)		KTPC00066 KTPT00066
土木一般世話役	29.54%		土木一般世話役		RTPC00009 RTPT00009
運転手(特殊)	27.52%		運転手(特殊)		RTPC00006 RTPT00006
普通作業員	24.18%		普通作業員		RTPC00002 RTPT00002
軽油 パトロール給油,2~4KL積載車給油	5.91%		軽油パトロール給油		TTPC00013 TTPT00013
積算単価			積算単価		EP001
A=1 アスファルト舗装版 C=1 騒音振動対策不要 F=1 積込作業有り			B=1 障害等無し D=1 舗装版厚15cm以下 G=1 -(全ての費用)		

# 施工単価表

殻運搬  
舗装版破碎  
機械構成比: 44.05%

SPK25040155  
DID区間無し 運搬距離11.5km以下(6.5km超)  
労務構成比: 39.87%

単第0 -0068 表  
市場単価構成比: 0.00%

1  
標準単価: 3,615.90000

m3 当り

代表機労材規格(積算地区)	構成比	単価(積算地区)	代表機労材規格(東京地区)	単価(東京地区)	備考
ダンプトラック[オンロード・ディーゼル] 10t積級 (タイヤ損耗費及び補修費(良好)を含む)	44.05%		ダンプトラック[オンロード・ディーゼル] 10t積級 (タイヤ損耗費及び補修費(良好)を含む)		MTPC00018T1 MTPT00018T1
運転手(一般)	39.87%		運転手(一般)		RTPC00007 RTPT00007
軽油 パトロール給油,2~4KL積載車給油	16.08%		軽油パトロール給油		TTPC00013 TTPT00013
積算単価			積算単価		EP001
A=3 舗装版破碎 C=1 DID区間無し E=1 -(全ての費用)			B=3 機械積込(騒音対策不要,舗装版厚15cm以下) D=46 運搬距離11.5km以下(6.5km超)		

## 施工単価表

頁0 -0120

## 機械掘削工(バックホウ)

SG1D0001002

單第0 -0069 表

1

m3 当り

[illegible]

# 施工単価表

頁0 -0121

不陸整正  
補足材料無し

SPK25040234

単第0 -0070 表

1  
標準単価： m2 当り  
174.53000

代表機労材規格(積算地区)	構成比	単価(積算地区)	代表機労材規格(東京地区)	単価(東京地区)	備考
モータグレーダ 土工用・排2014 ブレード幅3.1m	17.28%		モータグレーダ 土工用・排2014 ブレード幅3.1m		MTPC00176 MTPT00176
<賃>ロードローラ(マカダム) 質量10～12t 排出ガス対策型(第1,2次基準値)	2.16%		ロードローラ [マカダム]質量10t～12t		KTPC00047 KTPT00047
<賃>タイヤローラ 質量13～14t 排出ガス対策型(2014年規制)普通・超低騒音	2.14%		<賃>タイヤローラ 質量13～14t		KTPC00074 KTPT00074
運転手(特殊)	35.31%		運転手(特殊)		RTPC00006 RTPT00006
普通作業員	14.55%		普通作業員		RTPC00002 RTPT00002
特殊作業員	11.35%		特殊作業員		RTPC00001 RTPT00001
土木一般世話役	10.65%		土木一般世話役		RTPC00009 RTPT00009
軽油 パトロール給油,2～4KL積載車給油	6.56%		軽油パトロール給油		TTPC00013 TTPT00013
積算単価			積算単価		EP001

## 施工単価表

頁0 -0122

不陸整正  
補足材料無し

SPK25040234

單第0 -0070 表

1

m2 当り

機械構成比:	21.58%	労務構成比:	71.86%	材料構成比:	6.56%	市場単価構成比:	0.00%	標準単価:	174.53000
--------	--------	--------	--------	--------	-------	----------	-------	-------	-----------

[illegible]



# 施工単価表

頁0 -0123

下層路盤(歩道部)  
全仕上り厚150mm 1層施工

SPK25040236

単第0 -0071 表

RC-40  
機械構成比: 5.00% 労務構成比: 75.15% 材料構成比: 19.85% 市場単価構成比: 0.00% 1 m2 当り  
標準単価: 857.31000

代表機材規格(積算地区)	構成比	単価(積算地区)	代表機材規格(東京地区)	単価(東京地区)	備考
小型バックホウ(クローラ型) 後方超小旋回型・超低騒音型・排3 山積0.09/平積0.07m3	2.99%		小型バックホウ(クローラ型) 後方超小旋回型・超低騒音型・排3 山積0.09/平積0.07m3		MTPC00169 MTPT00169
<賃>振動ローラ(搭乗・コンバインド式) 質量3～4t 排出ガス対策型(第1,2次基準値)低騒音	1.78%		振動ローラ(舗装用) [搭乗式コンバインド型] 質量3～4t		KTPC00009 KTPT00009
その他(機械)			その他(機械)		EK009
運転手(特殊)	27.03%		運転手(特殊)		RTPC00006 RTPT00006
特殊作業員	15.84%		特殊作業員		RTPC00001 RTPT00001
普通作業員	15.70%		普通作業員		RTPC00002 RTPT00002
土木一般世話役	13.01%		土木一般世話役		RTPC00009 RTPT00009
その他(労務)			その他(労務)		ER009
再生クラッシャーラン 40～0mm	17.77%		再生クラッシャーラン RC-40 [標準数量]全仕上り厚100mm		TTPC00008 TTPT00352

# 施工単価表

下層路盤(歩道部)

全仕上り厚150mm 1層施工

機械構成比: 5.00%

労務構成比: 75.15%

材料構成比: 19.85%

市場単価構成比: 0.00%

標準単価: 857.31000

SPK25040236

単第0 -0071 表

RC-40

1

m2

当り

代表機労材規格(積算地区)	構成比	単価(積算地区)	代表機労材規格(東京地区)	単価(東京地区)	備考
軽油 パトロール給油,2~4KL積載車給油	1.99%		軽油パトロール給油		TTPC00013 TTPT00013
その他(材料)			その他(材料)		EZ009
積算単価			積算単価		E9999
A=150 D=1 全仕上り厚(mm) -(全ての費用)			B=4 RC-40		
【路盤材単価】 全仕上り厚(mm)/1000*路盤材単価(円) 全仕上り厚(mm):150.000(mm)					

# 施工単価表

頁0 -0125

上層路盤(歩道部)  
全仕上り厚150mm 1層施工

SPK25040238

単第0 -0072 表

機械構成比: 4.66% 労務構成比: 69.96% 材料構成比: 25.38% 市場単価構成比: 0.00% 標準単価: 1 m2 当り 920.81000

代表機労材規格(積算地区)	構成比	単価(積算地区)	代表機労材規格(東京地区)	単価(東京地区)	備考
小型バックホウ(クローラ型) 後方超小旋回型・超低騒音型・排3 山積0.09/平積0.07m3	2.78%		小型バックホウ(クローラ型) 後方超小旋回型・超低騒音型・排3 山積0.09/平積0.07m3		MTPC00169 MTPT00169
<賃>振動ローラ(搭乗・コンバインド式) 質量3～4t 排出ガス対策型(第1,2次基準値)低騒音	1.66%		振動ローラ(舗装用) [搭乗式コンバインド型] 質量3～4t		KTPC00009 KTPT00009
その他(機械)			その他(機械)		EK009
運転手(特殊)	25.16%		運転手(特殊)		RTPC00006 RTPT00006
特殊作業員	14.75%		特殊作業員		RTPC00001 RTPT00001
普通作業員	14.61%		普通作業員		RTPC00002 RTPT00002
土木一般世話役	12.11%		土木一般世話役		RTPC00009 RTPT00009
その他(労務)			その他(労務)		ER009
再生粒度調整碎石 R M - 4 0	23.44%		再生粒度調整碎石 RM-30 [標準数量]全仕上り厚100mm		F0000006000 TTPT00360

# 施工単価表

上層路盤(歩道部)

全仕上り厚150mm 1層施工

機械構成比: 4.66%

労務構成比:

SPK25040238

路盤材(各種)

69.96%

材料構成比: 25.38%

市場単価構成比: 0.00%

単第0 -0072 表

1

標準単価:

m2

920.81000

当り

代表機労材規格(積算地区)	構成比	単価(積算地区)	代表機労材規格(東京地区)	単価(東京地区)	備考
軽油 パトロール給油,2~4KL積載車給油	1.85%		軽油パトロール給油		TTPC00013 TTPT00013
その他(材料)			その他(材料)		EZ009
積算単価			積算単価		E9999
A=150 C=6000 全仕上り厚(mm) 【F】路盤材(m3)			B=4 D=1 路盤材(各種) -(全ての費用)		
【路盤材単価】 全仕上り厚(mm)/1000*路盤材単価(円) 全仕上り厚(mm):150.000(mm)					

# 施工単価表

頁0 -0127

上層路盤(歩道部)  
全仕上り厚50mm 1層施工

SPK25040238

単第0 -0073 表

機械構成比: 4.66% 労務構成比: 69.96% 材料構成比: 25.38% 市場単価構成比: 0.00% 標準単価: 1 m2 当り 920.81000

代表機労材規格(積算地区)	構成比	単価(積算地区)	代表機労材規格(東京地区)	単価(東京地区)	備考
小型バックホウ(クローラ型) 後方超小旋回型・超低騒音型・排3 山積0.09/平積0.07m3	2.78%		小型バックホウ(クローラ型) 後方超小旋回型・超低騒音型・排3 山積0.09/平積0.07m3		MTPC00169 MTPT00169
<賃>振動ローラ(搭乗・コンバインド式) 質量3～4t 排出ガス対策型(第1,2次基準値)低騒音	1.66%		振動ローラ(舗装用) [搭乗式コンバインド型] 質量3～4t		KTPC00009 KTPT00009
その他(機械)			その他(機械)		EK009
運転手(特殊)	25.16%		運転手(特殊)		RTPC00006 RTPT00006
特殊作業員	14.75%		特殊作業員		RTPC00001 RTPT00001
普通作業員	14.61%		普通作業員		RTPC00002 RTPT00002
土木一般世話役	12.11%		土木一般世話役		RTPC00009 RTPT00009
その他(労務)			その他(労務)		ER009
再生粒度調整碎石 R M - 4 0	23.44%		再生粒度調整碎石 RM-30 [標準数量]全仕上り厚100mm		F0000006000 TTPT00360

# 施工単価表

上層路盤(歩道部)  
全仕上り厚50mm 1層施工  
機械構成比: 4.66% 労務構成比: 69.96% 材料構成比: 25.38% 市場単価構成比: 0.00%

SPK25040238  
路盤材(各種)

単第0 -0073 表  
1  
標準単価: 920.81000  
m2 当り

代表機労材規格(積算地区)	構成比	単価(積算地区)	代表機労材規格(東京地区)	単価(東京地区)	備考
軽油 パトロール給油,2~4KL積載車給油	1.85%		軽油パトロール給油		TTPC00013 TTPT00013
その他(材料)			その他(材料)		EZ009
積算単価			積算単価		E9999
A=50 全仕上り厚(mm) C=6000 【F】路盤材(m3)			B=4 路盤材(各種) D=1 -(全ての費用)		
【路盤材単価】 全仕上り厚(mm)/1000*路盤材単価(円) 全仕上り厚(mm):50.000(mm)					

# 施工単価表

頁0 -0129

基層(車道・路肩部)  
平均幅員1.4m以上3.0m以下

SPK25040242

単第0 -0074 表

1層当り平均仕上厚50mm

機械構成比: 1.89% 労務構成比: 17.50% 材料構成比: 80.61% 市場単価構成比: 0.00% 標準単価: 1,636.10000

代表機労材規格(積算地区)	構成比	単価(積算地区)	代表機労材規格(東京地区)	単価(東京地区)	備考
<賃>アスファルトフィニッシャ(ホイール型) 舗装幅1.4～3.0m 排出ガス対策型(第1,2次基準値)低騒音	1.21%		アスファルトフィニッシャ [ホイール型] 舗装幅1.4～3.0m		KTPC00059 KTPT00059
<賃>振動ローラ(搭乗・コンバインド式) 質量3～4t 排出ガス対策型(第1,2次基準値)低騒音	0.24%		振動ローラ(舗装用) [搭乗式コンバインド型] 質量3～4t		KTPC00009 KTPT00009
<賃>タイヤローラ 質量3～4t 排出ガス対策型(第1,2次基準値)低騒音	0.22%		タイヤローラ 質量3～4t		KTPC00057 KTPT00057
その他(機械)			その他(機械)		EK009
普通作業員	5.97%		普通作業員		RTPC00002 RTPT00002
運転手(特殊)	4.08%		運転手(特殊)		RTPC00006 RTPT00006
特殊作業員	3.99%		特殊作業員		RTPC00001 RTPT00001
土木一般世話役	1.45%		土木一般世話役		RTPC00009 RTPT00009
その他(労務)			その他(労務)		ER009

# 施工単価表

頁0 -0130

基層(車道・路肩部)  
平均幅員1.4m以上3.0m以下  
機械構成比: 1.89% 労務構成比: 17.50% 材料構成比: 80.61% 市場単価構成比: 0.00%

SPK25040242  
1層当り平均仕上厚50mm

単第0 -0074 表

1  
標準単価: 1,636.10000

m2 当り

代表機労材規格(積算地区)	構成比	単価(積算地区)	代表機労材規格(東京地区)	単価(東京地区)	備考
再生加熱アスファルト混合物 再生粗粒度(20)	72.31%		再生粗粒度As混合物(20) [標準数量]平均仕上り厚50mm		TTPC00023 TTPT00281
アスファルト乳剤(JISK2208) アスファルト乳剤(浸透用) PK-3プライムコート用	7.93%		アスファルト乳剤(JISK2208) アスファルト乳剤(浸透用) PK-3プライムコート用		TTPC00026 TTPT00026
軽油 パトロール給油,2~4KL積載車給油	0.33%		軽油パトロール給油		TTPC00013 TTPT00013
その他(材料)			その他(材料)		EZ009
積算単価			積算単価		E9999
A=3 平均幅員1.4m以上3.0m以下 C=8 再生粗粒度アスコン(20) G=1 - I=1 -(全ての費用)			B=50 1層当り平均仕上り厚(mm) E=2 PK-3 H=1 -		
【アスファルト混合物単価】 1層当り平均仕上り厚(mm)/1000*(アスファルト混合物単価(円)+各種割増合計値) 1層当り平均仕上り厚(mm):50.000(mm)					



# 施工単価表

頁0 -0131

表層(車道・路肩部)  
平均幅員1.4m以上3.0m以下

SPK25040244

単第0 -0075 表

1層当り平均仕上厚50mm

機械構成比: 1.70% 労務構成比: 15.67% 材料構成比: 82.63% 市場単価構成比: 0.00% 標準単価: 1,827.20000

代表機労材規格(積算地区)	構成比	単価(積算地区)	代表機労材規格(東京地区)	単価(東京地区)	備考
<賃>アスファルトフィニッシャ(ホイール型) 舗装幅1.4～3.0m 排出ガス対策型(第1,2次基準値)低騒音	1.09%		アスファルトフィニッシャ [ホイール型] 舗装幅1.4～3.0m		KTPC00059 KTPT00059
<賃>振動ローラ(搭乗・コンバインド式) 質量3～4t 排出ガス対策型(第1,2次基準値)低騒音	0.22%		振動ローラ(舗装用) [搭乗式コンバインド型] 質量3～4t		KTPC00009 KTPT00009
<賃>タイヤローラ 質量3～4t 排出ガス対策型(第1,2次基準値)低騒音	0.20%		タイヤローラ 質量3～4t		KTPC00057 KTPT00057
その他(機械)			その他(機械)		EK009
普通作業員	5.35%		普通作業員		RTPC00002 RTPT00002
運転手(特殊)	3.65%		運転手(特殊)		RTPC00006 RTPT00006
特殊作業員	3.57%		特殊作業員		RTPC00001 RTPT00001
土木一般世話役	1.30%		土木一般世話役		RTPC00009 RTPT00009
その他(労務)			その他(労務)		ER009

# 施工単価表

頁0 -0132

表層(車道・路肩部)  
平均幅員1.4m以上3.0m以下  
機械構成比: 1.70% 労務構成比: 15.67% 材料構成比: 82.63% 市場単価構成比: 0.00%

SPK25040244  
1層当り平均仕上厚50mm

単第0 -0075 表

1  
標準単価: 1,827.20000

m2 当り

代表機労材規格(積算地区)	構成比	単価(積算地区)	代表機労材規格(東京地区)	単価(東京地区)	備考
再生加熱アスファルト混合物 再生密粒度(20)	79.88%		密粒度As混合物(20) [標準数量]平均仕上り厚50mm		TTPCD0038 TTPT00284
アスファルト乳剤(JISK2208) アスファルト乳剤(浸透用) PK-4タックコート用	2.42%		アスファルト乳剤(JISK2208) アスファルト乳剤(浸透用) PK-4タックコート用		TTPC00027 TTPT00027
軽油 パトロール給油,2~4KL積載車給油	0.30%		軽油パトロール給油		TTPC00013 TTPT00013
その他(材料)			その他(材料)		EZ009
積算単価			積算単価		E9999
A=3 平均幅員1.4m以上3.0m以下 C=6 再生密粒度アスファルト混合物(20) G=1 - I=1 -(全ての費用)			B=50 1層当り平均仕上り厚(mm) E=1 PK-4 H=1 -		
【アスファルト混合物単価】 1層当り平均仕上り厚(mm)/1000*(アスファルト混合物単価(円)+各種割増合計値) 1層当り平均仕上り厚(mm):50.000(mm)					

# 施工単価表

頁0 -0133

表層(歩道部)

SPK25040247

単第0 -0076 表

平均幅員1.4m未満(1層平均50mm以下)

1層当り平均仕上厚50mm

1

m2 当り

機械構成比: 0.48% 労務構成比:

52.76%

材料構成比: 46.76%

市場単価構成比: 0.00%

標準単価:

1,994.90000

代表機労材規格(積算地区)	構成比	単価(積算地区)	代表機労材規格(東京地区)	単価(東京地区)	備考
振動ローラ(舗装用) ハンドガイド式 運転質量0.5～0.6t	0.35%		振動ローラ(舗装用) ハンドガイド式 運転質量0.5～0.6t		MTPC00047 MTPT00047
振動コンパクト 前進型 運転質量40～60kg	0.10%		振動コンパクト 前進型 運転質量40～60kg		MTPC00049 MTPT00049
その他(機械)			その他(機械)		EK009
特殊作業員	22.73%		特殊作業員		RTPC00001 RTPT00001
普通作業員	20.37%		普通作業員		RTPC00002 RTPT00002
土木一般世話役	6.21%		土木一般世話役		RTPC00009 RTPT00009
その他(労務)			その他(労務)		ER009
再生加熱アスファルト混合物 再生密粒度(20)	46.58%		再生密粒度As混合物(13) [標準数量]平均仕上り厚40mm		TTPCD0038 TTPT00293
ガソリン,レギュラー スタンド渡し,スタンド給油	0.12%		ガソリンレギュラースタンド		TTPC00014 TTPT00014

# 施工単価表

表層(歩道部)

平均幅員1.4m未満(1層平均50mm以下)

機械構成比: 0.48%

SPK25040247

1層当り平均仕上厚50mm

労務構成比: 52.76%

材料構成比: 46.76%

市場単価構成比: 0.00%

単第0 -0076 表

1

標準単価:

m2

当り

1,994.90000

代表機労材規格(積算地区)		構成比	単価(積算地区)	代表機労材規格(東京地区)		単価(東京地区)	備考
軽油 パトロール給油,2~4KL積載車給油		0.05%		軽油パトロール給油			TTPC00013 TTPT00013
その他(材料)				その他(材料)			EZ009
積算単価				積算単価			E9999
A=1	平均幅員1.4m未満(1層平均50mm以下)			B=50	1層当り平均仕上り厚(mm)		
C=6	再生密粒度アスファルト混合物(20)			E=5	瀝青材料無し		
G=2	小型車割増有			H=1	-		
I=1	-(全ての費用)						
【アスファルト混合物単価】							
1層当り平均仕上り厚(mm)/1000*(アスファルト混合物単価(円)+各種割増合計値)							
1層当り平均仕上り厚(mm):50.000(mm)							

## 施工単価表

頁0 -0135

硬質塩化ビニル管布設工  
呼び径 200mm

VG1D0006001

單第0 -0077 表

1 m 当り

[illegible]

# 施工単価表

頁0 -0136

坑口工  
低耐荷力泥土圧推進

VG1D0098008

単第0 -0078 表

1

箇所 当り

名称・規格など	数量	単位	単価	金額	備考
土木一般世話役	0.2	人			
設計労務単価の補正割増し(1.5)					
溶接工	0.2	人			
設計労務単価の補正割増し(1.5)					
普通作業員	0.2	人			
設計労務単価の補正割増し(1.5)					
止水器 低耐荷力泥土 呼び径 200mm	1	組			
鋼材溶接工	1.9	m			単第0-0079 表
鋼材切断工	3.8	m			単第0-0080 表
機-18_トラック運転 021_クレーン装置付 ベーストラック4t級 吊能力2.9t	0.2	日			単第0-0081 表
諸雑費	1	式			
*** 単位当たり ***	1	箇所			

## 施工単価表

頁0 -0137

## 鋼材溶接工

VG1E0098001

單第0 -0079 表

1 m 当り

[illegible]

## 施工単価表

頁0 -0138

鋼材切断工

SG1E0098002

單第0 -0080 表

1 m 当り

[illegible]



## 施工単価表

頁0 -0139

機-18\_トラック運転

SM1803020

單第0 -0081 表

021\_クレーン装置付

ベーストラック4t級 吊能力2.9t

1

目 当り

[illegible]

## 施工単価表

頁0 -0140

## 鏡切り工 低耐荷力泥土圧推進

SG1D0100010

單第0 -0082 表

1

箇所 当り

[illegible]

## 施工単価表

頁0 -0141

鏡切り工

SG1E0100001

單第0 -0083 表

1 m 当り

[illegible]

## 施工単価表

頁0 -0142

先導体据付撤去工  
低耐荷力泥土圧

SG1D0101024

單第0 -0084 表

1

箇所 当り

[illegible]

## 施工単価表

頁0 -0143

組立2号マンホール

SG1D0054002

單第0 -0085 表

1

箇所 当り

2号(内径1200mm) 深さ4m以下

[illegible]

## 施工単価表

頁0 -0144

底部工(組立式)(組立2号マンホール)

VG1D0054002

單第0 -0086 表

1

箇所 当り

[illegible]

# 施工単価表

頁0 -0145

コンクリート

無筋・鉄筋構造物 コンクリート(各種)

機械構成比: 0.00%

SPK25040157

労務構成比: 26.35%

材料構成比: 73.65%

市場単価構成比: 0.00%

単第0 -0087 表

1

標準単価:

m3

29,644.00000

当り

代表機労材規格(積算地区)		構成比	単価(積算地区)	代表機労材規格(東京地区)		単価(東京地区)	備考
普通作業員		11.13%		普通作業員			RTPC00002 RTPT00002
設計労務単価の補正割増し(1.5)							
特殊作業員		7.54%		特殊作業員			RTPC00001 RTPT00001
設計労務単価の補正割増し(1.5)							
土木一般世話役		5.96%		土木一般世話役			RTPC00009 RTPT00009
設計労務単価の補正割増し(1.5)							
その他(労務)				その他(労務)			ER009
レディーミクストコンクリート指定品 呼び強度18,スランプ8,粗骨材40 W/C(60%),種別(高炉),夜間割増		73.65%		生コンクリート 高炉 24-12-25(20) W/C 55%			F0000008000 TTPT00343
積算単価				積算単価			E9999
A=1 C=4 F=1 J=1	無筋・鉄筋構造物 コンクリート(各種) 養生工無し -			B=3 D=8000 H=2 K=1	人力打設 【F】コンクリート(m3) 現場内小運搬無し -(全ての費用)		

## 施工単価表

頁0 -0146

モルタル上塗り(マンホール用)

VG1E0044003

單第0 -0088 表

1

m2 当り

[illegible]



# 施工単価表

モルタル練  
高炉

SPK25040158

単第0 -0089 表

1

m3 当り

機械構成比: 0.00% 労務構成比: 82.04% 材料構成比: 17.96% 市場単価構成比: 0.00% 標準単価: 102,720.00000

代表機労材規格(積算地区)	構成比	単価(積算地区)	代表機労材規格(東京地区)	単価(東京地区)	備考
普通作業員	54.42%		普通作業員		RTPC00002 RTPT00002
設計労務単価の補正割増し(1.5)					
土木一般世話役	27.46%		土木一般世話役		RTPC00009 RTPT00009
設計労務単価の補正割増し(1.5)					
その他(労務)			その他(労務)		ER009
セメント(袋) 高炉B種 25kg/袋	12.48%		セメント 高炉B 25kg袋入		TTPC00063 TTPT00063
コンクリート用砂 細目(洗い)	5.48%		砂 細目(洗い)		TTPC00066 TTPT00066
積算単価			積算単価		EP001
A=1 高炉			B=1 -(全ての費用)		

# 施工単価表

機械投入埋戻工(バックホウ)

SG1D0002003

単第0 -0090 表

1 m3 当り

名称・規格など	数量	単位	単価	金額	備考
土木一般世話役	2.5	人			
設計労務単価の補正割増し(1.5)					
普通作業員	3.8	人			
設計労務単価の補正割増し(1.5)					
機-01_バックホウ運転 113_標準型 排2 山積0.28m3(平積0.2m3)	7.6	時間			単第0-0091 表
タンバ締固め	100	m3			単第0-0092 表
諸雑費	1	式			
1m3当り(計/100m3)					
*** 単位当たり ***	1	m3			
A=1 山積0.28m3			C=6 材料別途		

## 施工単価表

頁0 -0149

機-01\_バックホウ運転

SM0102020

單第0 -0091 表

113 標準型 排2

山積0.28m<sup>3</sup>(平積0.2m<sup>3</sup>)

1

時間 当り

[illegible]

# 施工単価表

頁0 -0150

タンパ締固め

SPK25040021

単第0 -0092 表

1

m3 当り

機械構成比: 1.17% 労務構成比: 97.16% 材料構成比: 1.67% 市場単価構成比: 0.00% 標準単価: 1,658.20000

代表機労材規格(積算地区)	構成比	単価(積算地区)	代表機労材規格(東京地区)	単価(東京地区)	備考
<賃>タンパ(ランマ) 質量60～80kg	1.17%		タンパ及びランマ 質量60～80kg		KTPC00020 KTPT00020
特殊作業員  設計労務単価の補正割増し(1.5)	51.21%		特殊作業員		RTPC00001 RTPT00001
普通作業員  設計労務単価の補正割増し(1.5)	45.95%		普通作業員		RTPC00002 RTPT00002
ガソリン,レギュラー スタンド渡し,スタンド給油	1.67%		ガソリンレギュラースタンド		TTPC00014 TTPT00014
積算単価			積算単価		EP001
A=1 -(全ての費用)					

# 施工単価表

頁0 -0151

コンクリート

SPK25040157

単第0 -0093 表

無筋・鉄筋構造物 コンクリート(各種)

バックホウ(クレーン機能付)打設

1

m3 当り

機械構成比: 3.60% 労務構成比:

33.17%

材料構成比: 63.23%

市場単価構成比: 0.00%

標準単価:

35,559.00000

代表機材規格(積算地区)	構成比	単価(積算地区)	代表機材規格(東京地区)	単価(東京地区)	備考
<賃>バックホウ(クローラ型クレーン機能付) 山積0.8m3(平積0.6)吊能力2.9t 排1~3,2011,2014	3.40%		バックホウ [クローラ型クレーン付] 排ガス型(第2次)山積0.8m3吊2.9t		KTPC00006 KTPT00006
その他(機械)			その他(機械)		EK009
特殊作業員  設計労務単価の補正割増し(1.5)	10.34%		特殊作業員		RTPC00001 RTPT00001
普通作業員  設計労務単価の補正割増し(1.5)	7.85%		普通作業員		RTPC00002 RTPT00002
運転手(特殊)  設計労務単価の補正割増し(1.5)	6.58%		運転手(特殊)		RTPC00006 RTPT00006
土木一般世話役  設計労務単価の補正割増し(1.5)	6.53%		土木一般世話役		RTPC00009 RTPT00009
その他(労務)			その他(労務)		ER009
レディーミクストコンクリート指定品 呼び強度18,スランプ8,粗骨材40 W/C(60%),種別(高炉),夜間割増	61.44%		生コンクリート 高炉 24-12-25(20) W/C 55%		F0000008000 TTPT00343
軽油 パトロール給油,2~4KL積載車給油	1.69%		軽油パトロール給油		TTPC00013 TTPT00013

## 施工単価表

頁0 -0152

## コンクリート

SPK25040157

單第0 -0093 表

無筋・鉄筋構造物 コンクリート(各種)

バックホウ(クレーン機能付)打設

1

m3 当り

機械構成比: 3.60% 勞務構成比:

33.17% 材料構成比: 63.23%

市場単価構成比: 0.00%

標準単価：

35,559.00000

[illegible]

# 施工単価表

ケーシング撤去工  
呼び径 1,800mm

SG1D0602004

単第0 -0094 表

1

箇所 当り

名称・規格など	数量	単位	単価	金額	備考
土木一般世話役	0.07	人			
設計労務単価の補正割増し(1.5)					
特殊作業員	0.07	人			
設計労務単価の補正割増し(1.5)					
普通作業員	0.07	人			
設計労務単価の補正割増し(1.5)					
トラック運転 021_クレーン装置付 ベーストラック4t級 吊能力2.9t	0.53	時間			単第0-0095 表
ケーシング切断工	11.571	m			単第0-0096 表
諸雑費	1	式			
*** 単位当たり ***	1	箇所			
A=2 呼び径 1,800mm			B=1.479	ケーシング撤去長(m)	

## 施工単価表

頁0 -0154

トラック運転  
021\_クレーン装置付

SM0103020

單第0 -0095 表

ベーストラック4t級 吊能力2.9t

1

時間 当り

[illegible]



## 施工単価表

頁0 -0155

## ケーシング切断工

SG1E0602003

單第0 -0096 表

1 m 当り

[illegible]

## 施工単価表

頁0 -0156

円形覆工板設置工

SG1D0609001

單第0 -0097 表

1

箇所 当り

呼び径 1,800mm

[illegible]

## 施工単価表

頁0 -0157

円形覆工板撤去工

SG1D0609002

單第0 -0098 表

1

箇所 当り

呼び径 1,800mm

[illegible]

# 施工単価表

頁0 -0158

薬液注入工(二重管ストレーナ)  
複相方式 (2セット)

S0740  
総削孔長=4 . 8m

単第0 -0099 表

1 本 当り

名称・規格など	数量	単位	単価	金額	備考
土木一般世話役	0.101	人			1*0.1007
設計労務単価の補正割増し(1.5)					
特殊作業員	0.302	人			3*0.1007
設計労務単価の補正割増し(1.5)					
普通作業員	0.201	人			2*0.1007
設計労務単価の補正割増し(1.5)					
土質安定注入薬剤	601.000	L			
ボーリングマシン 油圧式 5.5kW級	0.201	日			2*0.1007
薬液注入施工機器 薬液注入ポンプ 吐出量5～20L/min×2圧力9.8MPa	0.201	日			2*0.1007
諸雑費	22	%			#09
*** 単位当たり ***	1	本			
A=3 複相方式 (2セット) C=1.5 砂質土の削孔長(m) E=601 1本当り注入量 (Qs)(L/本)			B=0 礫質土の削孔長(m) D=3.3 粘性土の削孔長(m) F=20.6 削孔時間 (T2)(分)		
G=2 土被り長 (L2)(m) I=1 総注入量:500kl以下			H=5001 【F】注入材料(L) J=1 -		

# 施工単価表

頁0 -0159

舗装版破碎

SPK25040306

単第0 -0100 表

アスファルト舗装版

障害等無し 舗装版厚15cmを超え40cm以下

1

m2 当り

機械構成比: 20.83%

労務構成比:

73.18%

材料構成比:

5.99%

市場単価構成比:

0.00%

標準単価:

604.34000

代表機労材規格(積算地区)	構成比	単価(積算地区)	代表機労材規格(東京地区)	単価(東京地区)	備考
<賃>後方超小旋回バックハウ(クローラ型) 山積0.45m3(平積0.35m3) 排出ガス対策型(第1,2,3次基準値)低騒音	11.61%		バックハウ(クローラ型) [後方超小旋回型] 山積0.45m3(平積0.35m3)		KTPC00066 KTPT00066
<賃>油圧ブレーカ 0.4m3対応,アタッチメントのみ	8.62%		大型ブレーカ(油圧ブレーカ) バケット容量0.4m3級 アタッチメントのみ		KTPC00069 KTPT00069
その他(機械)			その他(機械)		EK009
運転手(特殊)  設計労務単価の補正割増し(1.5)	30.12%		運転手(特殊)		RTPC00006 RTPT00006
普通作業員  設計労務単価の補正割増し(1.5)	26.47%		普通作業員		RTPC00002 RTPT00002
土木一般世話役  設計労務単価の補正割増し(1.5)	14.46%		土木一般世話役		RTPC00009 RTPT00009
その他(労務)			その他(労務)		ER009
軽油 パトロール給油,2~4KL積載車給油	5.82%		軽油パトロール給油		TTPC00013 TTPT00013
その他(材料)			その他(材料)		EZ009

## 施工単価表

頁0 -0160

鋪裝版破碎

SPK25040306

单第0 -0100 表

アスファルト舗装版

障害等無し 舗装版厚15cmを超え40cm以下

1

m2 当り

機械構成比: 20.83%

勞務構成比:

73.18%

材料構成比: 5.99%

市場単価構成比: 0.00%

標準単価：

604.34000

[illegible]

# 施工単価表

頁0 -0161

舗装版破碎  
アスファルト舗装版  
機械構成比: 12.85% 労務構成比: 81.24% 材料構成比: 5.91% 障害等無し 舗装版厚15cm以下

SPK25040306

仮舗装  
市場単価構成比: 0.00%

単第0 -0101 表

1  
標準単価: 217.37000

m2 当り

代表機労材規格(積算地区)	構成比	単価(積算地区)	代表機労材規格(東京地区)	単価(東京地区)	備考
<賃>後方超小旋回バックハウ(クローラ型) 山積0.45m3(平積0.35m3) 排出ガス対策型(第1,2,3次基準値)低騒音	12.85%		バックハウ(クローラ型) [後方超小旋回型] 山積0.45m3(平積0.35m3)		KTPC00066 KTPT00066
土木一般世話役  設計労務単価の補正割増し(1.5)	29.54%		土木一般世話役		RTPC00009 RTPT00009
運転手(特殊)  設計労務単価の補正割増し(1.5)	27.52%		運転手(特殊)		RTPC00006 RTPT00006
普通作業員  設計労務単価の補正割増し(1.5)	24.18%		普通作業員		RTPC00002 RTPT00002
軽油 パトロール給油,2~4KL積載車給油	5.91%		軽油パトロール給油		TTPC00013 TTPT00013
積算単価			積算単価		EP001
A=1 C=1 F=1 アスファルト舗装版 騒音振動対策不要 積込作業有り			B=1 D=1 G=1 障害等無し 舗装版厚15cm以下 -(全ての費用)		

# 施工単価表

頁0 -0162

殻運搬  
舗装版破碎  
機械構成比: 44.05%

SPK25040155  
DID区間無し 運搬距離10.0km以下(7.5km超)  
労務構成比: 39.87%

単第0 -0102 表  
材料構成比: 16.08%

標準単価: 1  
m3 当り  
2,385.00000

代表機労材規格(積算地区)	構成比	単価(積算地区)	代表機労材規格(東京地区)	単価(東京地区)	備考
ダンプトラック[オンロード・ディーゼル] 10t積級 (タイヤ損耗費及び補修費(良好)を含む)	44.05%		ダンプトラック[オンロード・ディーゼル] 10t積級 (タイヤ損耗費及び補修費(良好)を含む)		MTPC00018T1 MTPT00018T1
運転手(一般)	39.87%		運転手(一般)		RTPC00007 RTPT00007
軽油 パトロール給油,2~4KL積載車給油	16.08%		軽油パトロール給油		TTPC00013 TTPT00013
積算単価			積算単価		EP001
A=3 舗装版破碎 C=1 DID区間無し E=1 -(全ての費用)			B=2 機械積込(騒対不要,15cm超)又(騒対要) D=41 運搬距離10.0km以下(7.5km超)		



## 施工単価表

頁0 -0163

機械掘削工(バックホウ)

SG1D0001002

單第0 -0103 表

1 m3 当り

[illegible]

# 施工単価表

頁0 -0164

不陸整正

SPK25040234

単第0 -0104 表

補足材料無し

1

m2 当り

機械構成比: 21.58% 労務構成比: 71.86% 材料構成比: 6.56% 市場単価構成比: 0.00% 標準単価: 174.53000

代表機労材規格(積算地区)	構成比	単価(積算地区)	代表機労材規格(東京地区)	単価(東京地区)	備考
モータグレーダ 土工用・排2014 ブレード幅3.1m	17.28%		モータグレーダ 土工用・排2014 ブレード幅3.1m		MTPC00176 MTPT00176
<賃>ロードローラ(マカダム) 質量10～12t 排出ガス対策型(第1,2次基準値)	2.16%		ロードローラ [マカダム]質量10t～12t		KTPC00047 KTPT00047
<賃>タイヤローラ 質量13～14t 排出ガス対策型(2014年規制)普通・超低騒音	2.14%		<賃>タイヤローラ 質量13～14t		KTPC00074 KTPT00074
運転手(特殊)  設計労務単価の補正割増し(1.5)	35.31%		運転手(特殊)		RTPC00006 RTPT00006
普通作業員  設計労務単価の補正割増し(1.5)	14.55%		普通作業員		RTPC00002 RTPT00002
特殊作業員  設計労務単価の補正割増し(1.5)	11.35%		特殊作業員		RTPC00001 RTPT00001
土木一般世話役  設計労務単価の補正割増し(1.5)	10.65%		土木一般世話役		RTPC00009 RTPT00009
軽油 パトロール給油,2～4KL積載車給油	6.56%		軽油パトロール給油		TTPC00013 TTPT00013
積算単価			積算単価		EP001

## 施工単価表

頁0 -0165

不陸整正  
補足材料無し

SPK25040234

單第0 -0104 表

1

m2 当り

機械構成比:	21.58%	労務構成比:	71.86%	材料構成比:	6.56%	市場単価構成比:	0.00%	標準単価:	174.53000
--------	--------	--------	--------	--------	-------	----------	-------	-------	-----------

[illegible]

# 施工単価表

頁0 -0166

下層路盤(歩道部)

SPK25040236

単第0 -0105 表

全仕上り厚150mm 1層施工

RC-40

1

m2 当り

機械構成比: 5.00% 労務構成比:

75.15%

材料構成比: 19.85%

市場単価構成比: 0.00%

標準単価:

857.31000

代表機材規格(積算地区)	構成比	単価(積算地区)	代表機材規格(東京地区)	単価(東京地区)	備考
小型バックホウ(クローラ型) 後方超小旋回型・超低騒音型・排3 山積0.09/平積0.07m3	2.99%		小型バックホウ(クローラ型) 後方超小旋回型・超低騒音型・排3 山積0.09/平積0.07m3		MTPC00169 MTPT00169
<賃>振動ローラ(搭乗・コンバインド式) 質量3～4t 排出ガス対策型(第1,2次基準値)低騒音	1.78%		振動ローラ(舗装用) [搭乗式コンバインド型] 質量3～4t		KTPC00009 KTPT00009
その他(機械)			その他(機械)		EK009
運転手(特殊)  設計労務単価の補正割増し(1.5)	27.03%		運転手(特殊)		RTPC00006 RTPT00006
特殊作業員  設計労務単価の補正割増し(1.5)	15.84%		特殊作業員		RTPC00001 RTPT00001
普通作業員  設計労務単価の補正割増し(1.5)	15.70%		普通作業員		RTPC00002 RTPT00002
土木一般世話役  設計労務単価の補正割増し(1.5)	13.01%		土木一般世話役		RTPC00009 RTPT00009
その他(労務)			その他(労務)		ER009
再生クラッシャーラン 40～0mm	17.77%		再生クラッシャーラン RC-40 [標準数量]全仕上り厚100mm		TTPC00008 TTPT00352

# 施工単価表

下層路盤(歩道部)

全仕上り厚150mm 1層施工

機械構成比: 5.00%

労務構成比: 75.15%

材料構成比: 19.85%

市場単価構成比: 0.00%

標準単価: 857.31000

SPK25040236

単第0 -0105 表

RC-40

1

m2

当り

代表機労材規格(積算地区)	構成比	単価(積算地区)	代表機労材規格(東京地区)	単価(東京地区)	備考
軽油 パトロール給油,2~4KL積載車給油	1.99%		軽油パトロール給油		TTPC00013 TTPT00013
その他(材料)			その他(材料)		EZ009
積算単価			積算単価		E9999
A=150 D=1 全仕上り厚(mm) -(全ての費用)			B=4 RC-40		
【路盤材単価】 全仕上り厚(mm)/1000*路盤材単価(円) 全仕上り厚(mm):150.000(mm)					

# 施工単価表

頁0 -0168

上層路盤(歩道部)  
全仕上り厚150mm 1層施工

SPK25040238

単第0 -0106 表

機械構成比: 4.66% 労務構成比: 69.96% 材料構成比: 25.38% 市場単価構成比: 0.00% 標準単価: 1 m2 当り 920.81000

代表機労材規格(積算地区)	構成比	単価(積算地区)	代表機労材規格(東京地区)	単価(東京地区)	備考
小型バックホウ(クローラ型) 後方超小旋回型・超低騒音型・排3 山積0.09/平積0.07m3	2.78%		小型バックホウ(クローラ型) 後方超小旋回型・超低騒音型・排3 山積0.09/平積0.07m3		MTPC00169 MTPT00169
<賃>振動ローラ(搭乗・コンバインド式) 質量3～4t 排出ガス対策型(第1,2次基準値)低騒音	1.66%		振動ローラ(舗装用) [搭乗式コンバインド型] 質量3～4t		KTPC00009 KTPT00009
その他(機械)			その他(機械)		EK009
運転手(特殊)  設計労務単価の補正割増し(1.5)	25.16%		運転手(特殊)		RTPC00006 RTPT00006
特殊作業員  設計労務単価の補正割増し(1.5)	14.75%		特殊作業員		RTPC00001 RTPT00001
普通作業員  設計労務単価の補正割増し(1.5)	14.61%		普通作業員		RTPC00002 RTPT00002
土木一般世話役  設計労務単価の補正割増し(1.5)	12.11%		土木一般世話役		RTPC00009 RTPT00009
その他(労務)			その他(労務)		ER009
再生粒度調整碎石 R M - 4 0	23.44%		再生粒度調整碎石 RM-30 [標準数量]全仕上り厚100mm		F0000006000 TTPT00360

# 施工単価表

頁0 -0169

上層路盤(歩道部)

全仕上り厚150mm 1層施工

機械構成比: 4.66%

労務構成比: 69.96%

材料構成比: 25.38%

市場単価構成比: 0.00%

標準単価: 920.81000

SPK25040238

路盤材(各種)

単第0 -0106 表

1

m2

当り

代表機労材規格(積算地区)	構成比	単価(積算地区)	代表機労材規格(東京地区)	単価(東京地区)	備考
軽油 パトロール給油,2~4KL積載車給油	1.85%		軽油パトロール給油		TTPC00013 TTPT00013
その他(材料)			その他(材料)		EZ009
積算単価			積算単価		E9999
A=150 C=6000 全仕上り厚(mm) 【F】路盤材(m3)			B=4 D=1 路盤材(各種) -(全ての費用)		
【路盤材単価】 全仕上り厚(mm)/1000*路盤材単価(円) 全仕上り厚(mm):150.000(mm)					

# 施工単価表

頁0 -0170

上層路盤(歩道部)  
全仕上り厚140mm 1層施工

SPK25040238

単第0 -0107 表

機械構成比: 4.66% 労務構成比: 69.96% 材料構成比: 25.38% 市場単価構成比: 0.00% 標準単価: 1 m2 当り 920.81000

代表機材規格(積算地区)	構成比	単価(積算地区)	代表機材規格(東京地区)	単価(東京地区)	備考
小型バックホウ(クローラ型) 後方超小旋回型・超低騒音型・排3 山積0.09/平積0.07m3	2.78%		小型バックホウ(クローラ型) 後方超小旋回型・超低騒音型・排3 山積0.09/平積0.07m3		MTPC00169 MTPT00169
<賃>振動ローラ(搭乗・コンバインド式) 質量3～4t 排出ガス対策型(第1,2次基準値)低騒音	1.66%		振動ローラ(舗装用) [搭乗式コンバインド型] 質量3～4t		KTPC00009 KTPT00009
その他(機械)			その他(機械)		EK009
運転手(特殊)  設計労務単価の補正割増し(1.5)	25.16%		運転手(特殊)		RTPC00006 RTPT00006
特殊作業員  設計労務単価の補正割増し(1.5)	14.75%		特殊作業員		RTPC00001 RTPT00001
普通作業員  設計労務単価の補正割増し(1.5)	14.61%		普通作業員		RTPC00002 RTPT00002
土木一般世話役  設計労務単価の補正割増し(1.5)	12.11%		土木一般世話役		RTPC00009 RTPT00009
その他(労務)			その他(労務)		ER009
再生粒度調整碎石 R M - 4 0	23.44%		再生粒度調整碎石 RM-30 [標準数量]全仕上り厚100mm		F0000006000 TTPT00360



# 施工単価表

上層路盤(歩道部)

全仕上り厚140mm 1層施工

機械構成比: 4.66%

SPK25040238

労務構成比: 69.96%

路盤材(各種)

材料構成比: 25.38%

市場単価構成比: 0.00%

単第0 -0107 表

1

標準単価:

m2

当り

920.81000

代表機労材規格(積算地区)	構成比	単価(積算地区)	代表機労材規格(東京地区)	単価(東京地区)	備考
軽油 パトロール給油,2~4KL積載車給油	1.85%		軽油パトロール給油		TTPC00013 TTPT00013
その他(材料)			その他(材料)		EZ009
積算単価			積算単価		E9999
A=140 C=6000 全仕上り厚(mm) 【F】路盤材(m3)			B=4 D=1 路盤材(各種) -(全ての費用)		
【路盤材単価】 全仕上り厚(mm)/1000*路盤材単価(円) 全仕上り厚(mm):140.000(mm)					

# 施工単価表

頁0 -0172

上層路盤(車道・路肩部)

SPK25040237

単第0 -0108 表

再生瀝青安定処理材

平均幅員1.4m以上3.0m以下

1

m2 当り

機械構成比: 1.14%

労務構成比:

10.57%

材料構成比: 88.29%

市場単価構成比: 0.00%

標準単価:

2,707.20000

代表機労材規格(積算地区)	構成比	単価(積算地区)	代表機労材規格(東京地区)	単価(東京地区)	備考
<賃>アスファルトフィニッシャ(ホイール型) 舗装幅1.4～3.0m 排出ガス対策型(第1,2次基準値)低騒音	0.73%		アスファルトフィニッシャ [ホイール型] 舗装幅1.4～3.0m		KTPC00059 KTPT00059
<賃>振動ローラ(搭乗・コンバインド式) 質量3～4t 排出ガス対策型(第1,2次基準値)低騒音	0.15%		振動ローラ(舗装用) [搭乗式コンバインド型] 質量3～4t		KTPC00009 KTPT00009
<賃>タイヤローラ 質量3～4t 排出ガス対策型(第1,2次基準値)低騒音	0.13%		タイヤローラ 質量3～4t		KTPC00057 KTPT00057
その他(機械)			その他(機械)		EK009
普通作業員  設計労務単価の補正割増し(1.5)	3.61%		普通作業員		RTPC00002 RTPT00002
運転手(特殊)  設計労務単価の補正割増し(1.5)	2.46%		運転手(特殊)		RTPC00006 RTPT00006
特殊作業員  設計労務単価の補正割増し(1.5)	2.41%		特殊作業員		RTPC00001 RTPT00001
土木一般世話役  設計労務単価の補正割増し(1.5)	0.88%		土木一般世話役		RTPC00009 RTPT00009
その他(労務)			その他(労務)		ER009

# 施工単価表

頁0 -0173

上層路盤(車道・路肩部)

SPK25040237

単第0 -0108 表

再生瀝青安定処理材

平均幅員1.4m以上3.0m以下

1

m2 当り

機械構成比: 1.14%

労務構成比:

10.57%

材料構成比: 88.29%

市場単価構成比: 0.00%

標準単価:

2,707.20000

代表機労材規格(積算地区)	構成比	単価(積算地区)	代表機労材規格(東京地区)	単価(東京地区)	備考
再生加熱アスファルト安定処理路盤材	83.28%		AS安定処理(40) [標準数量]平均仕上り厚80mm		TTPCD0025 TTPT00356
アスファルト乳剤(JISK2208) アスファルト乳剤(浸透用) PK-3プライムコート用	4.79%		アスファルト乳剤(JISK2208) アスファルト乳剤(浸透用) PK-3プライムコート用		TTPC00026 TTPT00026
軽油 パトロール給油,2~4KL積載車給油	0.20%		軽油パトロール給油		TTPC00013 TTPT00013
その他(材料)			その他(材料)		EZ009
積算単価			積算単価		E9999
A=2 再生瀝青安定処理材 D=90 1層当り平均仕上り厚(mm) H=1 -(全ての費用)			C=3 平均幅員1.4m以上3.0m以下 F=2 PK-3		
【路盤材単価】 1層当り平均仕上り厚(mm)/1000*路盤材単価(円/t) 1層当り平均仕上り厚(mm):90.000(mm)					

# 施工単価表

頁0 -0174

基層(車道・路肩部)  
平均幅員1.4m以上3.0m以下

SPK25040242

単第0 -0109 表

1層当り平均仕上厚50mm

機械構成比: 2.01% 労務構成比: 18.46% 材料構成比: 79.53% 市場単価構成比: 0.00% 標準単価: 1,550.60000

代表機労材規格(積算地区)	構成比	単価(積算地区)	代表機労材規格(東京地区)	単価(東京地区)	備考
<賃>アスファルトフィニッシャ(ホイール型) 舗装幅1.4～3.0m 排出ガス対策型(第1,2次基準値)低騒音	1.28%		アスファルトフィニッシャ [ホイール型] 舗装幅1.4～3.0m		KTPC00059 KTPT00059
<賃>振動ローラ(搭乗・コンバインド式) 質量3～4t 排出ガス対策型(第1,2次基準値)低騒音	0.26%		振動ローラ(舗装用) [搭乗式コンバインド型] 質量3～4t		KTPC00009 KTPT00009
<賃>タイヤローラ 質量3～4t 排出ガス対策型(第1,2次基準値)低騒音	0.24%		タイヤローラ 質量3～4t		KTPC00057 KTPT00057
その他(機械)			その他(機械)		EK009
普通作業員 設計労務単価の補正割増し(1.5)	6.30%		普通作業員		RTPC00002 RTPT00002
運転手(特殊) 設計労務単価の補正割増し(1.5)	4.30%		運転手(特殊)		RTPC00006 RTPT00006
特殊作業員 設計労務単価の補正割増し(1.5)	4.21%		特殊作業員		RTPC00001 RTPT00001
土木一般世話役 設計労務単価の補正割増し(1.5)	1.53%		土木一般世話役		RTPC00009 RTPT00009
その他(労務)			その他(労務)		ER009

# 施工単価表

頁0 -0175

基層(車道・路肩部) SPK25040242 単第0 -0109 表  
平均幅員1.4m以上3.0m以下 1層当り平均仕上厚50mm 1 m2 当り  
機械構成比: 2.01% 労務構成比: 18.46% 材料構成比: 79.53% 市場単価構成比: 0.00% 標準単価: 1,550.60000

代表機労材規格(積算地区)	構成比	単価(積算地区)	代表機労材規格(東京地区)	単価(東京地区)	備考
再生加熱アスファルト混合物 再生粗粒度(20)	76.29%		再生粗粒度As混合物(20) [標準数量]平均仕上り厚50mm		TTPC00023 TTPT00281
アスファルト乳剤(JISK2208) アスファルト乳剤(浸透用) PK-4タックコート用	2.85%		アスファルト乳剤(JISK2208) アスファルト乳剤(浸透用) PK-4タックコート用		TTPC00027 TTPT00027
軽油 パトロール給油,2～4KL積載車給油	0.35%		軽油パトロール給油		TTPC00013 TTPT00013
その他(材料)			その他(材料)		EZ009
積算単価			積算単価		E9999
A=3 平均幅員1.4m以上3.0m以下 C=8 再生粗粒度アスコン(20) G=1 - I=1 -(全ての費用)			B=50 1層当り平均仕上り厚(mm) E=1 PK-4 H=2 夜間割増有		
【アスファルト混合物単価】 1層当り平均仕上り厚(mm)/1000*(アスファルト混合物単価(円)+各種割増合計値) 1層当り平均仕上り厚(mm):50.000(mm)					

# 施工単価表

頁0 -0176

表層(車道・路肩部)  
平均幅員1.4m以上3.0m以下

SPK25040244

単第0 -0110 表

1層当り平均仕上厚50mm

機械構成比: 1.70% 労務構成比: 15.67% 材料構成比: 82.63% 市場単価構成比: 0.00% 標準単価: 1,827.20000

代表機労材規格(積算地区)	構成比	単価(積算地区)	代表機労材規格(東京地区)	単価(東京地区)	備考
<賃>アスファルトフィニッシャ(ホイール型) 舗装幅1.4～3.0m 排出ガス対策型(第1,2次基準値)低騒音	1.09%		アスファルトフィニッシャ [ホイール型] 舗装幅1.4～3.0m		KTPC00059 KTPT00059
<賃>振動ローラ(搭乗・コンバインド式) 質量3～4t 排出ガス対策型(第1,2次基準値)低騒音	0.22%		振動ローラ(舗装用) [搭乗式コンバインド型] 質量3～4t		KTPC00009 KTPT00009
<賃>タイヤローラ 質量3～4t 排出ガス対策型(第1,2次基準値)低騒音	0.20%		タイヤローラ 質量3～4t		KTPC00057 KTPT00057
その他(機械)			その他(機械)		EK009
普通作業員 設計労務単価の補正割増し(1.5)	5.35%		普通作業員		RTPC00002 RTPT00002
運転手(特殊) 設計労務単価の補正割増し(1.5)	3.65%		運転手(特殊)		RTPC00006 RTPT00006
特殊作業員 設計労務単価の補正割増し(1.5)	3.57%		特殊作業員		RTPC00001 RTPT00001
土木一般世話役 設計労務単価の補正割増し(1.5)	1.30%		土木一般世話役		RTPC00009 RTPT00009
その他(労務)			その他(労務)		ER009

# 施工単価表

頁0 -0177

表層(車道・路肩部)  
平均幅員1.4m以上3.0m以下  
機械構成比: 1.70% 労務構成比: 15.67% 材料構成比: 82.63% 市場単価構成比: 0.00%

SPK25040244  
1層当り平均仕上厚50mm

単第0 -0110 表

1  
標準単価:

m2 当り  
1,827.20000

代表機材規格(積算地区)	構成比	単価(積算地区)	代表機材規格(東京地区)	単価(東京地区)	備考
アスファルト混合物 改質II型密粒度(20)	79.88%		密粒度As混合物(20) [標準数量]平均仕上り厚50mm		TTPCD0044 TTPT00284
アスファルト乳剤(JISK2208) アスファルト乳剤(浸透用) PK-4タックコート用	2.42%		アスファルト乳剤(JISK2208) アスファルト乳剤(浸透用) PK-4タックコート用		TTPC00027 TTPT00027
軽油 パトロール給油,2~4KL積載車給油	0.30%		軽油パトロール給油		TTPC00013 TTPT00013
その他(材料)			その他(材料)		EZ009
積算単価			積算単価		E9999
A=3 平均幅員1.4m以上3.0m以下 C=10 改質As 密粒 II型(20) DS3000 G=1 - I=1 -(全ての費用)			B=50 1層当り平均仕上り厚(mm) E=1 PK-4 H=2 夜間割増有		
【アスファルト混合物単価】 1層当り平均仕上り厚(mm)/1000*(アスファルト混合物単価(円)+各種割増合計値) 1層当り平均仕上り厚(mm):50.000(mm)					

# 施工単価表

頁0 -0178

表層(歩道部)

SPK25040247

単第0 -0111 表

平均幅員1.4m未満(1層平均50mm以下)

1層当り平均仕上厚50mm

1

m2 当り

機械構成比: 0.48% 労務構成比:

52.76%

材料構成比: 46.76%

市場単価構成比: 0.00%

標準単価:

1,994.90000

代表機労材規格(積算地区)	構成比	単価(積算地区)	代表機労材規格(東京地区)	単価(東京地区)	備考
振動ローラ(舗装用) ハンドガイド式 運転質量0.5～0.6t	0.35%		振動ローラ(舗装用) ハンドガイド式 運転質量0.5～0.6t		MTPC00047 MTPT00047
振動コンパクト 前進型 運転質量40～60kg	0.10%		振動コンパクト 前進型 運転質量40～60kg		MTPC00049 MTPT00049
その他(機械)			その他(機械)		EK009
特殊作業員  設計労務単価の補正割増し(1.5)	22.73%		特殊作業員		RTPC00001 RTPT00001
普通作業員  設計労務単価の補正割増し(1.5)	20.37%		普通作業員		RTPC00002 RTPT00002
土木一般世話役  設計労務単価の補正割増し(1.5)	6.21%		土木一般世話役		RTPC00009 RTPT00009
その他(労務)			その他(労務)		ER009
再生加熱アスファルト混合物 再生密粒度(20)	46.58%		再生密粒度As混合物(13) [標準数量]平均仕上り厚40mm		TTPCD0038 TTPT00293
ガソリン,レギュラー スタンド渡し,スタンド給油	0.12%		ガソリンレギュラースタンド		TTPC00014 TTPT00014



# 施工単価表

表層(歩道部)

平均幅員1.4m未満(1層平均50mm以下)

機械構成比: 0.48%

SPK25040247

1層当り平均仕上厚50mm

労務構成比: 52.76%

材料構成比: 46.76%

市場単価構成比: 0.00%

単第0 -0111 表

1

標準単価:

m2

当り

1,994.90000

代表機労材規格(積算地区)		構成比	単価(積算地区)	代表機労材規格(東京地区)		単価(東京地区)	備考
軽油 パトロール給油,2~4KL積載車給油		0.05%		軽油パトロール給油			TTPC00013 TTPT00013
その他(材料)				その他(材料)			EZ009
積算単価				積算単価			E9999
A=1	平均幅員1.4m未満(1層平均50mm以下)			B=50	1層当り平均仕上り厚(mm)		
C=6	再生密粒度アスファルト混合物(20)			E=5	瀝青材料無し		
G=2	小型車割増有			H=2	夜間割増有		
I=1	-(全ての費用)						
【アスファルト混合物単価】							
1層当り平均仕上り厚(mm)/1000*(アスファルト混合物単価(円)+各種割増合計値)							
1層当り平均仕上り厚(mm):50.000(mm)							

## 施工単価表

頁0 -0180

立坑掘削工(クラムシェル)

SG1D0001004

單第0 -0112 表

1

m3 当り

[illegible]

## 施工単価表

頁0 -0181

機-01\_ドラグライン及びクラムシェル運転

SM0102040

单第0 -0113 表

## 061\_油圧クラムシェル テレスコピック

バケット容量(平積0.4m<sup>3</sup>)

1

時間 当り

[illegible]

# 施工単価表

頁0 -0182

土砂等運搬

標準 土砂(岩塊・玉石混り土含む)

機械構成比: 44.67%

労務構成比: 40.44%

材料構成比: 14.89%

市場単価構成比: 0.00%

標準単価: 1,575.50000

SPK25040002

DID区間有り 距離5.0km以下(3.5km超)

単第0 -0114 表

1 m3 当り

代表機労材規格(積算地区)	構成比	単価(積算地区)	代表機労材規格(東京地区)	単価(東京地区)	備考
ダンプトラック[オンロード・ディーゼル] 10t積級 (タイヤ損耗費及び補修費(良好)を含む)	44.67%		ダンプトラック[オンロード・ディーゼル] 10t積級 (タイヤ損耗費及び補修費(良好)を含む)		MTPC00018T1 MTPT00018T1
運転手(一般)	40.44%		運転手(一般)		RTPC00007 RTPT00007
軽油 パトロール給油,2~4KL積載車給油	14.89%		軽油パトロール給油		TTPC00013 TTPT00013
積算単価			積算単価		EP001
A=1 標準 C=1 土砂(岩塊・玉石混り土含む) F=22 距離5.0km以下(3.5km超)			B=4 クラムシェル平積0.4m3または平積0.8m3 D=2 DID区間有り		

# 施工単価表

頁0 -0183

舗装版切断

SPK25040307

単第0 -0115 表

アスファルト舗装版

アスファルト舗装版厚15cmを超え30cm以下

1 m 当り

機械構成比: 12.13%

労務構成比:

44.25%

材料構成比: 43.62%

市場単価構成比: 0.00%

標準単価:

1,479.10000

代表機材規格(積算地区)	構成比	単価(積算地区)	代表機材規格(東京地区)	単価(東京地区)	備考
コンクリートカッター バキューム式(超低騒音型)・湿式 切削深30cm級ブレード径 75cm	8.25%		コンクリートカッター バキューム式(超低騒音型)・湿式 切削深30cm級ブレード径 75cm		MTPC00057 MTPT00057
その他(機械)			その他(機械)		EK009
特殊作業員 設計労務単価の補正割増し(1.5)	15.11%		特殊作業員		RTPC00001 RTPT00001
土木一般世話役 設計労務単価の補正割増し(1.5)	8.25%		土木一般世話役		RTPC00009 RTPT00009
普通作業員 設計労務単価の補正割増し(1.5)	6.76%		普通作業員		RTPC00002 RTPT00002
その他(労務)			その他(労務)		ER009
コンクリートカッターブレード 自走式切断機用 径75cm(30インチ)	19.28%		コンクリートカッターブレード 自走式切断機用 径75cm(30インチ)		TTPC00016 TTPT00016
コンクリートカッターブレード 自走式切断機用 径56cm(22インチ)	13.24%		コンクリートカッターブレード 自走式切断機用 径56cm(22インチ)		TTPC00015 TTPT00015
コンクリートカッターブレード 自走式切断機用 径35cm(14インチ)	8.10%		コンクリートカッターブレード 径14インチ		TTPC00344 TTPT00344

## 施工単価表

頁0 -0184

## 鋪裝版切断

SPK25040307

单第0 -0115 表

アスファルト舗装版

アスファルト舗装版厚15cmを超え30cm以下

1 m 当り

機械構成比: 12.13%

勞務構成比:

44.25%

材料構成比: 43.62%

市場単価構成比: 0.00%

標準単価：

1,479.10000

[illegible]

## 施工単価表

頁0 -0185

## 区画線設置(溶融式)

VDT00001

單第0 -0116 表

1

式 当り

実線 15cm

[illegible]

## 施工単価表

頁0 -0186

## 硬質塩化ビニル管布設工

SG1D0006001

單第0 -0117 表

呼び径 200mm

1

m

当日

[illegible]



## 施工単価表

頁0 -0187

耐水合板設置工  
200用, 250用

VT01512

單第0 -0118 表

1 m 当り

[illegible]

## 施工単価表

頁0 -0188

## 砂基礎工(機械施工)

SG1D0019002

單第0 -0119 表

1

m3 当り

[illegible]

## 施工単価表

頁0 -0189

建込工(両側分)

SG1D0032001

單第0 -0120 表

1 m 当り

名称・規格など	数量	単位	単価	金額	備考
土木一般世話役	0.20	人			
特殊作業員	0.20	人			
普通作業員	0.40	人			
機-01_バックホウ運転 113_標準型 排2 山積0.28m3(平積0.2m3)	1.1	時間			単第0-0121 表
諸雑費	1	式			
1m当り(計/10m)					
*** 単位当たり ***	1	m			
A=2 掘削深 2.0m以下					

## 施工単価表

頁0 -0190

機-01\_バックホウ運転

SM0102020

單第0 -0121 表

113 標準型 排2

山積0.28m<sup>3</sup>(平積0.2m<sup>3</sup>)

1

時間 当り

[illegible]

# 施工単価表

建込工(両側分)

SG1D0032001

単第0 -0122 表

1 m 当り

名称・規格など	数量	単位	単価	金額	備考
土木一般世話役	0.31	人			
特殊作業員	0.31	人			
普通作業員	0.63	人			
機-01_バックホウ運転 113_標準型 排2 山積0.28m3(平積0.2m3)	1.7	時間			単第0-0121 表
諸雑費	1	式			
1m当り(計/10m)					
*** 単位当たり ***	1	m			
A=5 掘削深 3.5m以下					

## 施工単価表

頁0 -0192

引拔工(両側分)

SG1D0032002

單第0 -0123 表

1 m 当り

名称・規格など	数量	単位	単価	金額	備考
土木一般世話役	0.12	人			
特殊作業員	0.12	人			
普通作業員	0.23	人			
<作>トラッククレーン(油圧伸縮ジブ型) 4.9t吊,オペレータ付	0.12	日			
諸雑費	1	式			
1m当り(計/10m)					
* * *    単位当たり    * * *	1	m			
A=2                  掘削深 2.0m以下					

## 施工単価表

頁0 -0193

引拔工(両側分)

SG1D0032002

單第0 -0124 表

1 m 当り

名称・規格など	数量	単位	単価	金額	備考
土木一般世話役	0.18	人			
特殊作業員	0.18	人			
普通作業員	0.37	人			
<作>トラッククレーン(油圧伸縮ジブ型) 4.9t吊,オペレータ付	0.18	日			
諸雑費	1	式			
1m当り(計/10m)					
*** 単位当たり ***	1	m			
A=5 掘削深 3.5m以下					

## 施工単価表

頁0 -0194

組立1号マンホール

SG1D0053002

單第0 -0125 表

1

箇所 当り

1号(内径900mm) 深さ3m以下

[illegible]



## 施工単価表

頁0 -0195

底部工  
円形1号マンホール

VD5214  
エコ水砕スラグ<sup>®</sup>

單第0 -0126 表

1

箇所 当り

[illegible]

## 施工単価表

頁0 -0196

内副管取付工

SG1D0051002

單第0 -0127 表

1

箇所 当り

[illegible]

## 施工単価表

頁0 -0197

取付管布設および支管取付工  
管径 150 mm

SG1D0089002

單第0 -0128 表

1

箇所 当り

[illegible]

# 施工単価表

頁0 -0198

下層路盤(歩道部)

SPK25040236

単第0 -0129 表

全仕上り厚100mm 1層施工

RC-30

1

m2 当り

機械構成比: 5.00%

労務構成比:

75.15%

材料構成比:

19.85%

市場単価構成比:

0.00%

標準単価:

857.31000

代表機材規格(積算地区)	構成比	単価(積算地区)	代表機材規格(東京地区)	単価(東京地区)	備考
小型バックホウ(クローラ型) 後方超小旋回型・超低騒音型・排3 山積0.09/平積0.07m3	2.99%		小型バックホウ(クローラ型) 後方超小旋回型・超低騒音型・排3 山積0.09/平積0.07m3		MTPC00169 MTPT00169
<賃>振動ローラ(搭乗・コンバインド式) 質量3～4t 排出ガス対策型(第1,2次基準値)低騒音	1.78%		振動ローラ(舗装用) [搭乗式コンバインド型] 質量3～4t		KTPC00009 KTPT00009
その他(機械)			その他(機械)		EK009
運転手(特殊)	27.03%		運転手(特殊)		RTPC00006 RTPT00006
特殊作業員	15.84%		特殊作業員		RTPC00001 RTPT00001
普通作業員	15.70%		普通作業員		RTPC00002 RTPT00002
土木一般世話役	13.01%		土木一般世話役		RTPC00009 RTPT00009
その他(労務)			その他(労務)		ER009
再生クラッシャーラン 30～0mm	17.77%		再生クラッシャーラン RC-40 [標準数量]全仕上り厚100mm		TTPCD0018 TTPT00352

# 施工単価表

下層路盤(歩道部)

全仕上り厚100mm 1層施工

機械構成比: 5.00%

労務構成比: 75.15%

材料構成比: 19.85%

市場単価構成比: 0.00%

標準単価: 857.31000

RC-30

SPK25040236

単第0 -0129 表

1

m2

当り

代表機労材規格(積算地区)	構成比	単価(積算地区)	代表機労材規格(東京地区)	単価(東京地区)	備考
軽油 パトロール給油,2~4KL積載車給油	1.99%		軽油パトロール給油		TTPC00013 TTPT00013
その他(材料)			その他(材料)		EZ009
積算単価			積算単価		E9999
A=100 D=1 全仕上り厚(mm) -(全ての費用)			B=3 RC-30		
【路盤材単価】 全仕上り厚(mm)/1000*路盤材単価(円) 全仕上り厚(mm):100.000(mm)					

# 施工単価表

頁0 -0200

上層路盤(歩道部)  
全仕上り厚120mm 1層施工

SPK25040238

単第0 -0130 表

機械構成比: 4.66% 労務構成比: 69.96% 材料構成比: 25.38% 市場単価構成比: 0.00% 標準単価: 1 m2 当り 920.81000

代表機労材規格(積算地区)	構成比	単価(積算地区)	代表機労材規格(東京地区)	単価(東京地区)	備考
小型バックホウ(クローラ型) 後方超小旋回型・超低騒音型・排3 山積0.09/平積0.07m3	2.78%		小型バックホウ(クローラ型) 後方超小旋回型・超低騒音型・排3 山積0.09/平積0.07m3		MTPC00169 MTPT00169
<賃>振動ローラ(搭乗・コンバインド式) 質量3～4t 排出ガス対策型(第1,2次基準値)低騒音	1.66%		振動ローラ(舗装用) [搭乗式コンバインド型] 質量3～4t		KTPC00009 KTPT00009
その他(機械)			その他(機械)		EK009
運転手(特殊)	25.16%		運転手(特殊)		RTPC00006 RTPT00006
特殊作業員	14.75%		特殊作業員		RTPC00001 RTPT00001
普通作業員	14.61%		普通作業員		RTPC00002 RTPT00002
土木一般世話役	12.11%		土木一般世話役		RTPC00009 RTPT00009
その他(労務)			その他(労務)		ER009
再生粒度調整碎石 30～0mm	23.44%		再生粒度調整碎石 RM-30 [標準数量]全仕上り厚100mm		TTPC00010 TTPT00360

# 施工単価表

上層路盤(歩道部)

全仕上り厚120mm 1層施工

機械構成比: 4.66%

労務構成比: 69.96%

材料構成比: 25.38%

市場単価構成比: 0.00%

標準単価: 920.81000

SPK25040238

単第0 -0130 表

RM-30

1

m2

当り

代表機労材規格(積算地区)	構成比	単価(積算地区)	代表機労材規格(東京地区)	単価(東京地区)	備考
軽油 パトロール給油,2~4KL積載車給油	1.85%		軽油パトロール給油		TTPC00013 TTPT00013
その他(材料)			その他(材料)		EZ009
積算単価			積算単価		E9999
A=120 D=1 全仕上り厚(mm) -(全ての費用)			B=1 RM-30		
【路盤材単価】 全仕上り厚(mm)/1000*路盤材単価(円) 全仕上り厚(mm):120.000(mm)					

# 施工単価表

頁0 -0202

上層路盤(歩道部)  
全仕上り厚100mm 1層施工

SPK25040238

単第0 -0131 表

路盤材(各種) 機械構成比: 4.66% 労務構成比: 69.96% 材料構成比: 25.38% 市場単価構成比: 0.00% 標準単価: 1 m2 当り 920.81000

代表機労材規格(積算地区)	構成比	単価(積算地区)	代表機労材規格(東京地区)	単価(東京地区)	備考
小型バックホウ(クローラ型) 後方超小旋回型・超低騒音型・排3 山積0.09/平積0.07m3	2.78%		小型バックホウ(クローラ型) 後方超小旋回型・超低騒音型・排3 山積0.09/平積0.07m3		MTPC00169 MTPT00169
<賃>振動ローラ(搭乗・コンバインド式) 質量3～4t 排出ガス対策型(第1,2次基準値)低騒音	1.66%		振動ローラ(舗装用) [搭乗式コンバインド型] 質量3～4t		KTPC00009 KTPT00009
その他(機械)			その他(機械)		EK009
運転手(特殊)	25.16%		運転手(特殊)		RTPC00006 RTPT00006
特殊作業員	14.75%		特殊作業員		RTPC00001 RTPT00001
普通作業員	14.61%		普通作業員		RTPC00002 RTPT00002
土木一般世話役	12.11%		土木一般世話役		RTPC00009 RTPT00009
その他(労務)			その他(労務)		ER009
再生切込砕石 R C - 3 0	23.44%		再生粒度調整砕石 RM-30 [標準数量]全仕上り厚100mm		F0000007000 TTPT00360



# 施工単価表

頁0 -0203

上層路盤(歩道部)  
全仕上り厚100mm 1層施工  
機械構成比: 4.66% 労務構成比: 69.96% 材料構成比: 25.38% 市場単価構成比: 0.00%

SPK25040238  
路盤材(各種)

単第0 -0131 表  
1  
標準単価: 920.81000  
m2 当り

代表機労材規格(積算地区)	構成比	単価(積算地区)	代表機労材規格(東京地区)	単価(東京地区)	備考
軽油 パトロール給油,2~4KL積載車給油	1.85%		軽油パトロール給油		TTPC00013 TTPT00013
その他(材料)			その他(材料)		EZ009
積算単価			積算単価		E9999
A=100 全仕上り厚(mm) C=7000 【F】路盤材(m3)			B=4 路盤材(各種) D=1 -(全ての費用)		
【路盤材単価】 全仕上り厚(mm)/1000*路盤材単価(円) 全仕上り厚(mm):100.000(mm)					

# 施工単価表

頁0 -0204

表層(車道・路肩部)

SPK25040244

単第0 -0132 表

平均幅員3.0m超

1層当り平均仕上厚50mm

1

m2 当り

機械構成比: 1.38%

労務構成比: 10.17%

材料構成比: 88.45%

市場単価構成比: 0.00%

標準単価:

1,808.70000

代表機材規格(積算地区)	構成比	単価(積算地区)	代表機材規格(東京地区)	単価(東京地区)	備考
<賃>アスファルトフィニッシャ(ホイール型) 舗装幅2.3～6.0m 排出ガス対策型(第1,2次基準値)低騒音	0.88%		アスファルトフィニッシャ [ホイール型] 舗装幅2.3～6.0m		KTPC00060 KTPT00060
<賃>タイヤローラ 質量8～20t 排出ガス対策型(第1,2次基準値)低騒音	0.14%		タイヤローラ  質量8～20t		KTPC00007 KTPT00007
<賃>ロードローラ(マカダム) 質量10～12t 排出ガス対策型(第1,2次基準値)	0.13%		ロードローラ [マカダム]質量10t～12t		KTPC00047 KTPT00047
その他(機械)			その他(機械)		EK009
普通作業員	3.66%		普通作業員		RTPC00002 RTPT00002
運転手(特殊)	2.06%		運転手(特殊)		RTPC00006 RTPT00006
特殊作業員	2.03%		特殊作業員		RTPC00001 RTPT00001
土木一般世話役	0.73%		土木一般世話役		RTPC00009 RTPT00009
その他(労務)			その他(労務)		ER009

# 施工単価表

頁0 -0205

表層(車道・路肩部)

平均幅員3.0m超

機械構成比: 1.38%

SPK25040244

1層当り平均仕上厚50mm

労務構成比: 10.17%

材料構成比: 88.45%

市場単価構成比: 0.00%

単第0 -0132 表

1

標準単価:

m2

当り

1,808.70000

代表機労材規格(積算地区)	構成比	単価(積算地区)	代表機労材規格(東京地区)	単価(東京地区)	備考
再生加熱アスファルト混合物 再生密粒度(20)	80.70%		密粒度As混合物(20) [標準数量]平均仕上り厚50mm		TTPCD0038 TTPT00284
アスファルト乳剤(JISK2208) アスファルト乳剤(浸透用) PK-3プライムコート用	7.17%		アスファルト乳剤(JISK2208) アスファルト乳剤(浸透用) PK-3プライムコート用		TTPC00026 TTPT00026
軽油 パトロール給油,2～4KL積載車給油	0.49%		軽油パトロール給油		TTPC00013 TTPT00013
その他(材料)			その他(材料)		EZ009
積算単価			積算単価		E9999
A=4 C=6 G=1 I=1	平均幅員3.0m超 再生密粒度アスファルト混合物(20) - -(全ての費用)		B=50 E=2 H=1	1層当り平均仕上り厚(mm) PK-3 -	
【アスファルト混合物単価】 1層当り平均仕上り厚(mm)/1000*(アスファルト混合物単価(円)+各種割増合計値) 1層当り平均仕上り厚(mm):50.000(mm)					

# 施工単価表

頁0 -0206

表層(歩道部)  
平均幅員1.4m以上

SPK25040247

単第0 -0133 表

1層当り平均仕上厚30mm

1

m2 当り

機械構成比: 2.30% 労務構成比: 21.68% 材料構成比: 76.02% 市場単価構成比: 0.00% 標準単価: 1,648.60000

代表機労材規格(積算地区)	構成比	単価(積算地区)	代表機労材規格(東京地区)	単価(東京地区)	備考
アスファルトフィニッシャ クローラ型 舗装幅1.4～3.0m	1.72%		アスファルトフィニッシャ クローラ型 舗装幅1.4～3.0m		MTPC00052 MTPT00052
<賃>振動ローラ(搭乗・コンバインド式) 質量3～4t 排出ガス対策型(第1,2次基準値)低騒音	0.34%		振動ローラ(舗装用) [搭乗式コンバインド型] 質量3～4t		KTPC00009 KTPT00009
その他(機械)			その他(機械)		EK009
普通作業員	8.19%		普通作業員		RTPC00002 RTPT00002
特殊作業員	5.47%		特殊作業員		RTPC00001 RTPT00001
運転手(特殊)	3.71%		運転手(特殊)		RTPC00006 RTPT00006
土木一般世話役	1.99%		土木一般世話役		RTPC00009 RTPT00009
その他(労務)			その他(労務)		ER009
アスファルト混合物 細粒度(13)	67.77%		細粒度As混合物(13) [標準数量]平均仕上り厚40mm		TTPC00019 TTPT00294

# 施工単価表

表層(歩道部)  
平均幅員1.4m以上  
機械構成比: 2.30%  
SPK25040247  
1層当り平均仕上厚30mm  
労務構成比: 21.68%  
材料構成比: 76.02%  
市場単価構成比: 0.00%  
単第0 -0133 表  
標準単価: 1,648.60000  
1 m2 当り

代表機労材規格(積算地区)	構成比	単価(積算地区)	代表機労材規格(東京地区)	単価(東京地区)	備考
アスファルト乳剤(JISK2208) アスファルト乳剤(浸透用) PK-3プライムコート用	7.87%		アスファルト乳剤(JISK2208) アスファルト乳剤(浸透用) PK-3プライムコート用		TTPC00026 TTPT00026
軽油 パトロール給油,2～4KL積載車給油	0.34%		軽油パトロール給油		TTPC00013 TTPT00013
その他(材料)			その他(材料)		EZ009
積算単価			積算単価		E9999
A=3 C=9 G=1 I=1 平均幅員1.4m以上 細粒度アスコン(13) - -(全ての費用)			B=30 E=2 H=1 1層当り平均仕上り厚(mm) PK-3 -		
【アスファルト混合物単価】 1層当り平均仕上り厚(mm)/1000*(アスファルト混合物単価(円)+各種割増合計値) 1層当り平均仕上り厚(mm):30.000(mm)					

# 施工単価表

頁0 -0208

表層(歩道部)

SPK25040247

単第0 -0134 表

平均幅員1.4m未満(1層平均50mm以下)

1層当り平均仕上厚30mm

1

m2 当り

機械構成比: 0.48% 労務構成比:

52.76%

材料構成比: 46.76%

市場単価構成比: 0.00%

標準単価:

1,994.90000

代表機材規格(積算地区)	構成比	単価(積算地区)	代表機材規格(東京地区)	単価(東京地区)	備考
振動ローラ(舗装用) ハンドガイド式 運転質量0.5～0.6t	0.35%		振動ローラ(舗装用) ハンドガイド式 運転質量0.5～0.6t		MTPC00047 MTPT00047
振動コンパクト 前進型 運転質量40～60kg	0.10%		振動コンパクト 前進型 運転質量40～60kg		MTPC00049 MTPT00049
その他(機械)			その他(機械)		EK009
特殊作業員	22.73%		特殊作業員		RTPC00001 RTPT00001
普通作業員	20.37%		普通作業員		RTPC00002 RTPT00002
土木一般世話役	6.21%		土木一般世話役		RTPC00009 RTPT00009
その他(労務)			その他(労務)		ER009
再生加熱アスファルト混合物 再生密粒度(13)	46.58%		再生密粒度As混合物(13) [標準数量]平均仕上り厚40mm		TTPC00024 TTPT00293
ガソリン,レギュラー スタンド渡し,スタンド給油	0.12%		ガソリンレギュラースタンド		TTPC00014 TTPT00014

# 施工単価表

表層(歩道部)

平均幅員1.4m未満(1層平均50mm以下)

機械構成比: 0.48%

SPK25040247

1層当り平均仕上厚30mm

労務構成比: 52.76%

材料構成比: 46.76%

市場単価構成比: 0.00%

単第0 -0134 表

1

標準単価:

m2

当り

1,994.90000

代表機労材規格(積算地区)		構成比	単価(積算地区)	代表機労材規格(東京地区)		単価(東京地区)	備考
軽油 パトロール給油,2~4KL積載車給油		0.05%		軽油パトロール給油			TTPC00013 TTPT00013
その他(材料)				その他(材料)			EZ009
積算単価				積算単価			E9999
A=1	平均幅員1.4m未満(1層平均50mm以下)			B=30	1層当り平均仕上り厚(mm)		
C=7	再生密粒度アスコン(13)			E=5	瀝青材料無し		
G=2	小型車割増有			H=1	-		
I=1	-(全ての費用)						
【アスファルト混合物単価】							
1層当り平均仕上り厚(mm)/1000*(アスファルト混合物単価(円)+各種割増合計値)							
1層当り平均仕上り厚(mm):30.000(mm)							

## 施工単価表

頁0 -0210

## 重建設機械分解組立輸送 バックハウ系

S1000017

單第0 -0135 表

1

回 当り

山積1.0m<sup>3</sup>以上山積1.4m<sup>3</sup>以下

[illegible]



## 施工単価表

頁0 -0211

仮設材等(鋼矢板, H鋼, 覆工板, 敷鉄板等)運搬	S1000007
運搬距離 10km	製品長 12m以内

單第0 -0136 表

1 式 当り

[illegible]

## 施工単価表

頁0 -0212

## 基本運賃

運搬距離 10km

S1000009

製品長 12m以内 運搬質量 9.5t

單第0 -0137 表

---

式 当り

[illegible]

## 施工単価表

頁0 -0213

積込み,取卸しに要する費用

S1000009

單第0 -0138 表

1

式 当り

[illegible]